



**สหกรณ์ออมทรัพย์
โรงพยาบาลอุตรดิตถ์ จำกัด**

UTTARADIT HOSPITAL SAVING AND CREDIT COOPERATIVE LIMITED

**รายงาน
ประจำปี 2567**

ANNUAL REPORT 2024





สหกรณ์ แปลว่า การทำงานด้วยกัน
หมายถึง ผนึกกำลัง ผู้ทำงานเกี่ยวข้องกัน
การทำงานที่เกี่ยวข้องกันนั้นให้พริ้งพร้อมกันทุกด้าน
และต้องกระทำงานนั้น ด้วยความรู้ความสามารถ
ด้วยความซื่อสัตย์ สุจริต ด้วยความเมตตาหวังดี
เอื้อเพื่อเอื้อแผ่กันและกันด้วย
จึงจะเป็นสหกรณ์แท้
ซึ่งมีแต่ความเจริญก้าวหน้า
และอำนวยประโยชน์อันพึงประสงค์แต่ฝ่ายเดียว

พระตำหนักจิตรลดารโหฐาน
วันที่ 26 มีนาคม พุทธศักราช 2527



“การที่บุคคลหนึ่งบุคคลใดจะออมทรัพย์ไว้ได้มากหรือน้อยนั้น
ก็ย่อมจะต่างกันตามกำลังทรัพย์กำลังปัญญาของตน
แต่ทุก ๆ คนต้องเข้าใจว่า ถึงจะออมทรัพย์ได้ที่ละเล็กละน้อย
ก็เป็นประโยชน์แก่ตน และบ้านเมืองทั้งนั้น”

พระราชดำรัส
พระราชวรวงศ์เธอ กรมหมื่นพิทยาลงกรณ์
พระบิดาแห่งการสหกรณ์ไทย

หลักการสหกรณ์สากล 7 ประการ

หลักการสหกรณ์ (Cooperative Principles) คือ "แนวทางที่สหกรณ์ยึดถือปฏิบัติเพื่อให้คุณค่าทางสหกรณ์เกิดผลเป็นรูปธรรม" ซึ่งประกอบด้วยหลักการที่สำคัญรวม 7 ประการ กล่าวคือ

หลักการที่ 1 : การเป็นสมาชิกโดยสมัครใจและเปิดกว้าง (Voluntary and Open Membership)

สหกรณ์เป็นองค์การแห่งความสมัครใจ ที่เปิดรับบุคคลทั่วไปที่สามารถใช้บริการสหกรณ์ได้และเต็มใจจะรับผิดชอบในฐานะสมาชิก เข้าเป็นสมาชิกโดยปราศจากการกีดกันทางเพศ ฐานะทางสังคม เชื้อชาติ การเมือง หรือศาสนา

หลักการที่ 2 : การควบคุมโดยสมาชิกตามหลักประชาธิปไตย (Democratic Member Control)

สหกรณ์เป็นองค์การประชาธิปไตยที่ควบคุมโดยสมาชิก ซึ่งมีส่วนร่วมอย่างแข็งขัน ในการกำหนดนโยบาย และการตัดสินใจ บุรุษและสตรีที่ได้รับการเลือกตั้งจากที่ประชุมใหญ่ให้เป็นผู้แทนสมาชิก ต้องรับผิดชอบต่อสมาชิก ในสหกรณ์ขั้นปฐม สมาชิกมีสิทธิในการออกเสียงเท่าเทียมกัน (สมาชิกหนึ่งคนหนึ่งเสียง) สำหรับสหกรณ์ในระดับอื่นๆ ก็ดำเนินการตามแนวทางประชาธิปไตยเช่นเดียวกัน

หลักการที่ 3 : การมีส่วนร่วมทางเศรษฐกิจของสมาชิก (Member Economic Participation)

สมาชิกมีส่วนร่วมในการลงทุน (ถือหุ้น) ในสหกรณ์ของตนเองอย่างเสมอภาคกัน และมีส่วนร่วมในการควบคุม การใช้จ่ายเงินของสหกรณ์ตามแนวทางประชาธิปไตย เงินของสหกรณ์อย่างน้อยๆ ส่วนหนึ่งต้องเป็นทรัพย์สินส่วนรวมของสหกรณ์ โดยปกติสมาชิกจะได้รับผลตอบแทน (ถ้ามี) ในอัตราที่จำกัดตามเงินลงทุน (หุ้น) ที่กำหนดเป็นเงื่อนไขของการเข้าเป็นสมาชิก สมาชิกสามารถจัดสรรเงินส่วนเกินของสหกรณ์เพื่อวัตถุประสงค์อย่างหนึ่งหรือทุกอย่างตามข้อบังคับดังนี้ คือ เพื่อการพัฒนาสหกรณ์โดยอาจกันไว้เป็นทุนสำรองซึ่งอย่างน้อยๆ จะต้องมีส่วนหนึ่งที่นำมาแบ่งปันกันไม่ได้ เพื่อตอบแทนแก่สมาชิกตามสัดส่วนของปริมาณธุรกิจที่สมาชิกได้ทำกับสหกรณ์ และเพื่อสนับสนุนกิจกรรมต่างๆ ที่มวลสมาชิกเห็นชอบ

หลักการที่ 4 : การปกครองตนเองและความเป็นอิสระ (Autonomy and Independence)

สหกรณ์เป็นองค์การที่พึ่งพาตนเองและปกครองตนเอง โดยการควบคุมของมวลสมาชิก หากสหกรณ์จะต้องมีข้อตกลงหรือผูกพันกับองค์การอื่นใด ซึ่งรวมถึงหน่วยงานของรัฐบาลด้วย หรือจะต้องเพิ่มเงินลงทุน โดยอาศัยแหล่งเงินทุนจากภายนอกสหกรณ์ สหกรณ์จะต้องกระทำการดังกล่าวภายใต้เงื่อนไขที่มั่นใจได้ว่ามวลสมาชิกจะยังคงดำรงไว้ซึ่งอำนาจในการควบคุมสหกรณ์ตามแนวประชาธิปไตย และสหกรณ์ยังคงดำรงความเป็นอิสระ

หลักการที่ 5 : การศึกษา ฝึกอบรม และสารสนเทศ (Education, Training and Information)

สหกรณ์พึงให้การศึกษากับการฝึกอบรมแก่สมาชิก ผู้แทนสมาชิกที่ได้รับการเลือกตั้ง ผู้จัดการและเจ้าหน้าที่สหกรณ์ เพื่อให้บุคลากรเหล่านี้สามารถมีส่วนช่วยพัฒนาสหกรณ์ของตนเองได้อย่างมีประสิทธิภาพและพึงให้ข่าวสารแก่สาธารณชน โดยเฉพาะอย่างยิ่งแก่เยาวชนและบรรดาผู้นำทางความคิดในเรื่องคุณลักษณะและคุณประโยชน์ของสหกรณ์

หลักการที่ 6 : การร่วมมือระหว่างสหกรณ์ (Cooperation among Cooperatives)

สหกรณ์จะสามารถให้บริการแก่สมาชิกได้อย่างมีประสิทธิภาพสูงสุด และเสริมสร้างความเข้มแข็งให้แก่ขบวนการสหกรณ์ได้ โดยร่วมมือกันในระดับท้องถิ่น ระดับชาติ ระดับภูมิภาค และระดับนานาชาติ

หลักการที่ 7 : ความเอื้ออาทรต่อชุมชน (Concern of Community)

สหกรณ์พึงดำเนินกิจการต่างๆ เพื่อการพัฒนาชุมชนให้มีความเจริญยั่งยืนตามนโยบาย ที่มวลสมาชิกให้ความเห็นชอบ

สารจาก ประธานกรรมการดำเนินการ สหกรณ์ออมทรัพย์โรงพยาบาลอุตรดิตถ์ จำกัด



เรียน สมาชิกสหกรณ์ออมทรัพย์โรงพยาบาลอุตรดิตถ์ จำกัดทุกท่าน

ในวาระปีที่ผ่านมา ดิฉันขอเรียนแจ้งผลการดำเนินงานสหกรณ์ฯ ในปี 2567 เพื่อให้เห็นภาพรวม ดังนี้

ณ วันสิ้นปีบัญชี 31 ตุลาคม 2567 สหกรณ์มีสมาชิก 1,687 คน สิ้นทรัพย์รวม 1,690 ล้านบาท เพิ่มขึ้นร้อยละ 5.50 กำไรสุทธิรวม 62 ล้านบาท เพิ่มขึ้นจากปีก่อนคิดเป็นร้อยละ 8.9 ในปีนี้สหกรณ์ฯ ได้มีการปรับลดอัตราดอกเบี้ยเงินกู้ลงร้อยละ 0.05 บาท/ปี ตั้งแต่ต้นปีเพื่อบรรเทาความเดือดร้อนให้กับสมาชิก อัตราดอกเบี้ยเงินกู้ร้อยละ 5.50 เมื่อจัดสรรเงินเฉลี่ยคืนให้ร้อยละ 17.15 เทียบเท่ากับสมาชิกจ่ายดอกเบี้ยเงินกู้เพียงร้อยละ 4.56

สำหรับปีนี้สหกรณ์ฯ ได้ปลดล็อคการรับฝากเงินบัญชีออมทรัพย์เพื่อเรียก (เล่มแดง) เพื่อส่งเสริมให้สมาชิกออมเงินได้มากขึ้น และปรับอัตราดอกเบี้ยเพิ่มจากร้อยละ 1.75 เป็นร้อยละ 1.85 แต่เนื่องจากสถานการณ์การเงินภาคธุรกิจธนาคาร ที่กำหนดอัตราดอกเบี้ยระดับต่ำมาก และนโยบายการเงินแห่งชาติ ประกอบกับต้นทุนเงินทุนเรือนหุ้นสูง จึงจำเป็นต้องปรับลดอัตราดอกเบี้ยเงินฝากออมทรัพย์พิเศษ และออมทรัพย์ให้สอดคล้องกับเศรษฐกิจและสภาพคล่องของสหกรณ์ฯ

ส่วนทุนเรือนหุ้น คณะกรรมการฯ มีนโยบายให้สมาชิกที่มีทุนเรือนหุ้นต่ำกว่า 1 ล้านบาท สามารถเพิ่มหุ้นได้อีกไม่เกิน 500 บาท ตามช่วงรณรงค์ที่ผ่านมา เพื่อกระจายการลงทุนให้สมาชิกทั่วถึง ขณะเดียวกันสมาชิกที่มีทุนเรือนหุ้นมากกว่า 4 ล้านบาทก็ขอชะลอการลงทุนเพิ่ม

สหกรณ์ฯ ได้ปรับปรุงสำนักงานใหม่จากอาคาร 3 ชั้น 1 คูหา เป็น 2 คูหา การออกแบบมีคอนเซ็ปต์เพื่อให้สมาชิกได้รับความสะดวกสบายเมื่อมาใช้บริการมากที่สุด ได้เสร็จเป็นที่เรียบร้อยแล้ว ด้านเทคโนโลยีสารสนเทศ เรามีการพัฒนาต่อเนื่อง สมาชิกสามารถติดตามข่าวสารได้หลายช่องทาง โดยเฉพาะการใช้ Application Mobile ขอเชิญชวนทุกท่านเข้าใช้เพื่อตรวจสอบข้อมูลด้านการเงิน, ผู้รับโอนประโยชน์, เงินปันผล-เงินเฉลี่ยคืน ฯลฯ ของตนเอง

ท้ายนี้ ดิฉันในนามประธานกรรมการ คณะกรรมการดำเนินการ ชุดที่ 18 และเจ้าหน้าที่สหกรณ์ฯ ทุกท่าน ขอขอบคุณสมาชิกที่ให้ความไว้วางใจและเชื่อมั่นในการบริหารงานของสหกรณ์ฯ และขออาราธนาคุณพระศรีรัตนตรัยและสิ่งศักดิ์สิทธิ์ทั้งหลายจงดลบันดาลให้สมาชิกทุกท่านและครอบครัว พบแต่ความสุข มีสุขภาพแข็งแรงค่ะ

นางมาลินี ไทวนิชย์

ประธานกรรมการดำเนินการ

สหกรณ์ออมทรัพย์โรงพยาบาลอุตรดิตถ์ จำกัด

วิสัยทัศน์ (Vision)

“เป็นองค์กรที่มั่นคง บริหารด้วยหลักธรรมาภิบาล บริการด้วยเทคโนโลยีทันสมัย ใส่ใจสมาชิก”

พันธกิจ (Mission)

1. สร้างความมั่นคงทางการเงิน ส่งเสริมการออมและให้บริการเงินกู้
2. บริหารจัดการด้วยหลักธรรมาภิบาล พัฒนาศักยภาพกรรมการ เจ้าหน้าที่ ใช้เทคโนโลยีที่ทันสมัย ให้มีประสิทธิภาพ
3. ส่งเสริมสวัสดิการ และพัฒนาคุณภาพชีวิตสมาชิก
4. ส่งเสริมความร่วมมือระหว่างสหกรณ์ และหน่วยงานภายนอก

เป้าประสงค์ (Objective)

1. เพื่อให้สหกรณ์มีความมั่นคงด้านการเงิน
2. เพื่อส่งเสริมให้สมาชิกมีการออมเงินเพื่อตอบสนองความต้องการด้านการเงินของสมาชิก
3. เพื่อให้มีการเปิดเผยข้อมูลข่าวสารการดำเนินงาน และการตรวจสอบ การปฏิบัติงานของ คณะกรรมการดำเนินการและเจ้าหน้าที่
4. เพื่อพัฒนาระบบโปรแกรมที่ใช้ในระบบงานให้มีความปลอดภัย และให้บริการอย่างมีประสิทธิภาพ
5. เพื่อพัฒนาศักยภาพของบุคลากร (กรรมการ เจ้าหน้าที่ ผู้ตรวจสอบกิจการ)
6. เพื่อเพิ่มความมั่นคง ปลอดภัยของเจ้าหน้าที่ และสำนักงาน
7. เพื่อจัดสวัสดิการให้สมาชิกอย่างเหมาะสม
8. เพื่อพัฒนาคุณภาพชีวิตสมาชิก
9. เพื่อสนับสนุนกิจกรรมของโรงพยาบาลอุตรดิตถ์ มีส่วนร่วมกิจกรรมเครือข่ายในขบวนการสหกรณ์ และหน่วยงานอื่นที่เป็นประโยชน์ต่อสังคมและชุมชน

กลยุทธ์

ตามแผนบริหารงานสหกรณ์ออมทรัพย์โรงพยาบาลอุตรดิตถ์ จำกัด

- | | |
|--------------|---|
| กลยุทธ์ที่ 1 | เสริมสร้างความมั่นคงทางการเงิน |
| กลยุทธ์ที่ 2 | การบริหารจัดการตามหลักธรรมาภิบาล |
| กลยุทธ์ที่ 3 | พัฒนาเทคโนโลยีสารสนเทศที่ใช้ในงานบริหารและบริการ |
| กลยุทธ์ที่ 4 | พัฒนาศักยภาพกรรมการ เจ้าหน้าที่ และผู้ตรวจสอบกิจการ |
| กลยุทธ์ที่ 5 | พัฒนาระบบงานและอาคารสำนักงาน |
| กลยุทธ์ที่ 6 | จัดสวัสดิการให้สมาชิกอย่างเหมาะสม |
| กลยุทธ์ที่ 7 | การส่งเสริมให้สมาชิกมีคุณภาพชีวิตที่ดี |
| กลยุทธ์ที่ 8 | การมีส่วนร่วมสร้างเครือข่าย |

คณะกรรมการดำเนินการ
สหกรณ์ออมทรัพย์โรงพยาบาลอุตรดิตถ์ จำกัด ชุดที่ 18 ประจำปี 2567



นางมยุรี โรจนอังกร
รองประธานกรรมการ คนที่ 1



นางมาลินี ไทวนิชย์
ประธานกรรมการ



นางจันทนา อิ่มอยู่
รองประธานกรรมการ คนที่ 2



นางน้ำเค็ม คำเพ็ง
กรรมการ/เหรัญญิก



นางพนิตนาฏ โชคดี
กรรมการ/เลขานุการ



นางสาวสิรินาถ มีเจริญ
กรรมการ / ผู้จัดการ



นางพิไลวรรณ จันทรสุกรี
กรรมการ



นางสาวนงนิตย์ ช่วยเจริญ
กรรมการ



นางเอื้ออิศรา อยู่เจริญกิจ
กรรมการ



นางเปรมจิตร แก้วมูล
กรรมการ



นายพี จันทรโสหา
กรรมการ



นายนพดล เพิ่มศรีพงษ์
กรรมการ



นางสาวลัดดาวรรณ จรรยาณะ
กรรมการ



นายวิทยา กาพิน
กรรมการ



นางวราพร จันทรศรีทอง
กรรมการ

ผู้ตรวจสอบกิจการ
สหกรณ์ออมทรัพย์โรงพยาบาลอุตรดิตถ์ จำกัด ประจำปี 2567



นางสาวกมลวรรณ ดีอุดม
ผู้ตรวจสอบกิจการ



นางสาวโยธารัตน์ พานทอง
ผู้ช่วยผู้ตรวจสอบกิจการ

เจ้าหน้าที่

สหกรณ์ออมทรัพย์โรงพยาบาลอุตรดิตถ์ จำกัด ประจำปี 2567



นางภัทรวดี สินธุไร
หัวหน้าฝ่ายบัญชี



นางชลธิชา ศรีจันทร์
หัวหน้าฝ่ายธุรการและสินเชื่อ



นายพงษ์ภัทร เมฆไหว
หัวหน้าฝ่ายการเงิน



นางสาวบุญยวีร์ จิตชู
เจ้าหน้าที่ธุรการ



นางสาวประภาศิริ อุบลสวัสดิ์
เจ้าหน้าที่ธุรการ

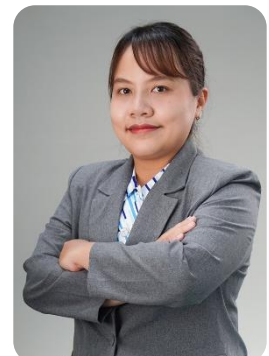

นางสาวกุลิสรา สว่างศิลา
เจ้าหน้าที่การเงิน

โครงสร้างการบริหารงาน

สหกรณ์ออมทรัพย์โรงพยาบาลอุตรดิตถ์ จำกัด

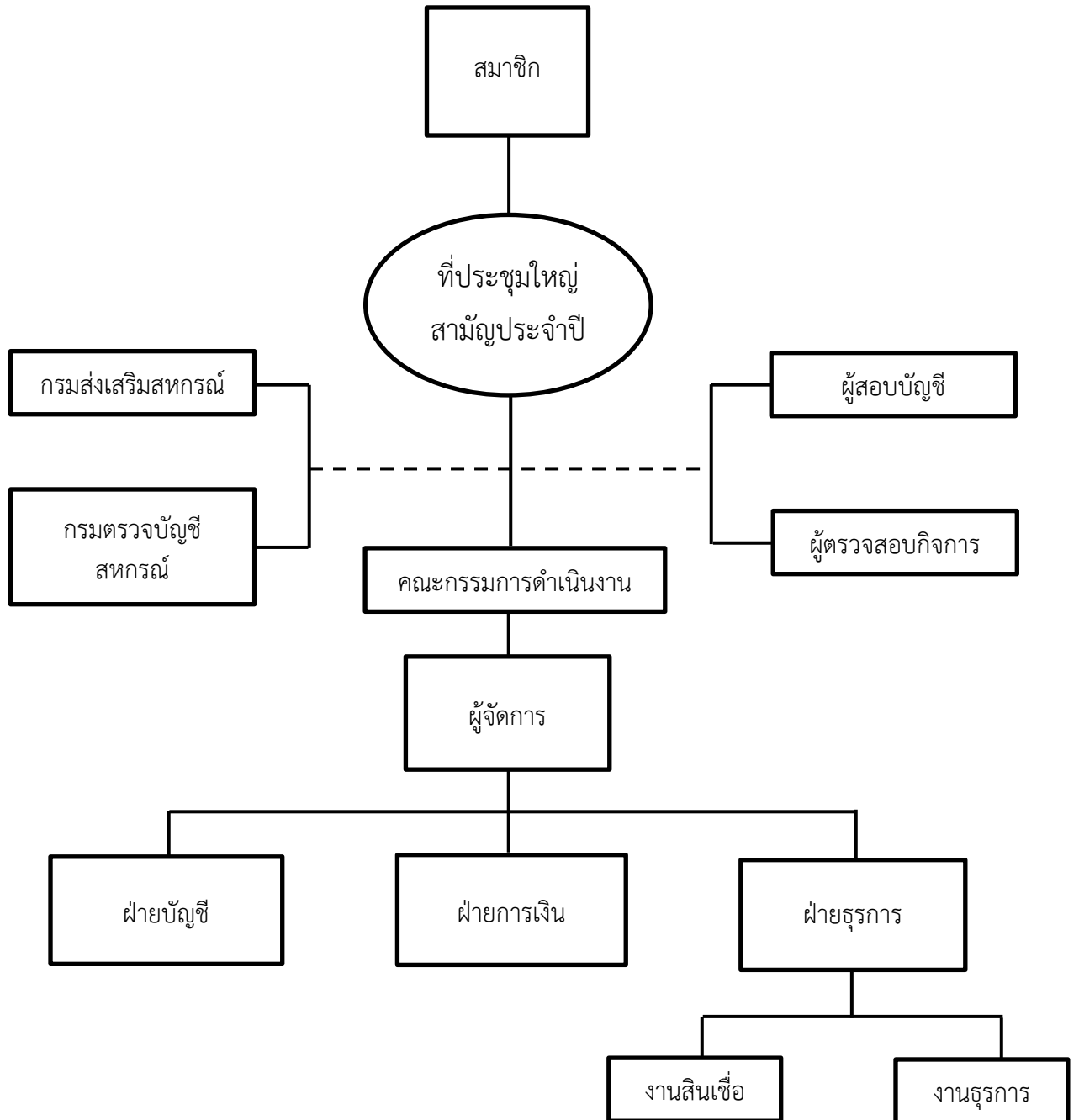

————— สายการบริหารงาน
 - - - - - สายการกำกับดูแลแนะนำส่งเสริม

ผลการดำเนินงาน ปี 2567

1. จำนวนสมาชิก

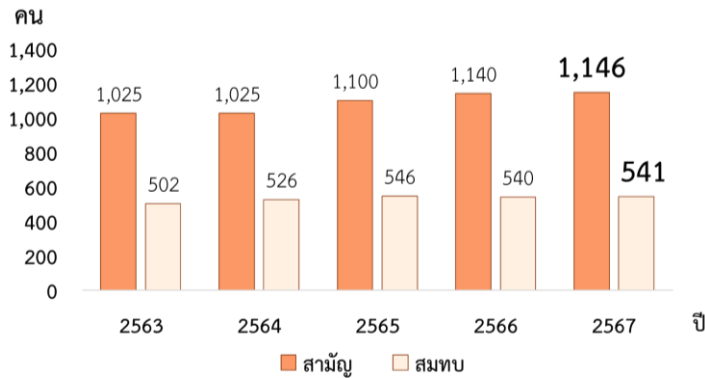

2. สินทรัพย์

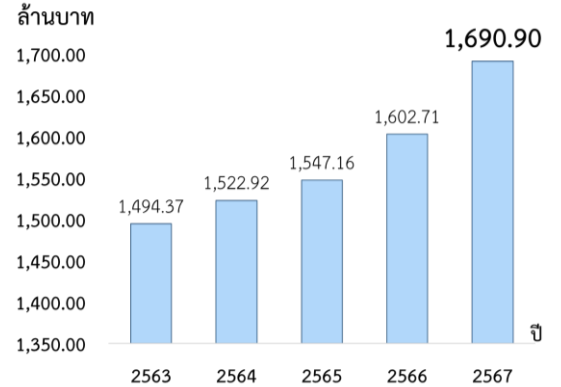

3. ทุนเรือนหุ้น

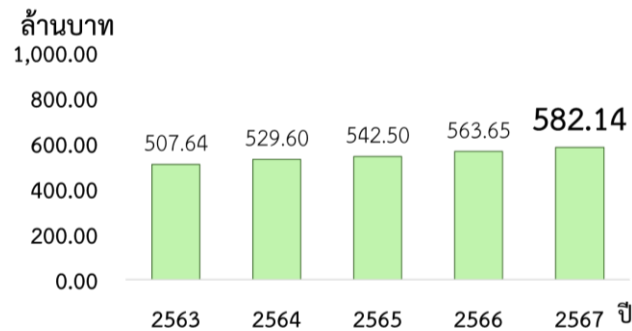

4. เงินรับฝาก

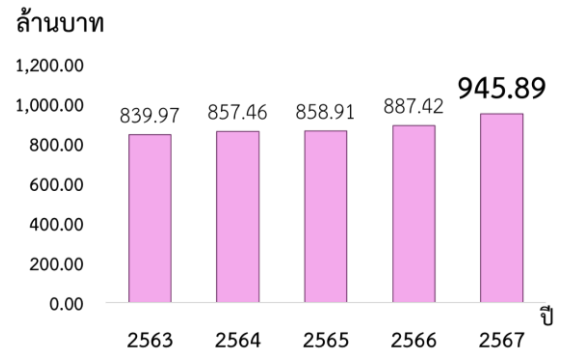

5. เงินให้กู้ยืม

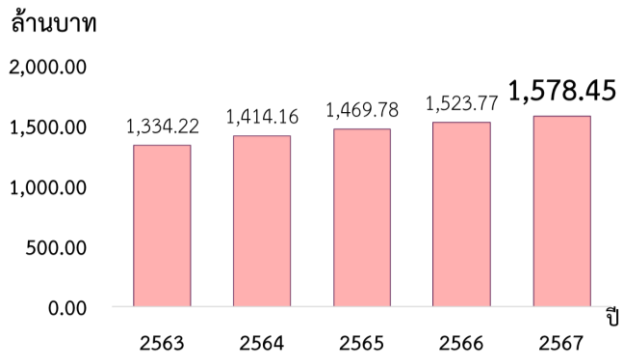

6. สวัสดิการต่าง ๆ สำหรับสมาชิก จำนวน 1,177,786.00 บาท แบ่งเป็น

- ทุนสาธารณประโยชน์ เพื่อสงเคราะห์ผู้ประสบภัยพิบัติ และกิจกรรมสาธารณะ 113,908.00 บาท
- ทุนการศึกษาสมาชิก และบุตรของสมาชิก 188,300.00 บาท
- ทุนเกษียณอายุหรือลาออกจากราชการ อายุ 65 ปีขึ้นไป 81,500.00 บาท
- ทุนขวัญถุงสมาชิกเกษียณหรือลาออก และโครงการมูทิตาจิต 328,078.00 บาท
- ทุนสงเคราะห์สมาชิกถึงแก่กรรม (5 ราย) 450,000.00 บาท
- ทุนสมาชิกโสด/แต่งงานแล้วไม่มีบุตร 16,000.00 บาท

กำหนดการประชุมใหญ่สามัญประจำปี 2567
สหกรณ์ออมทรัพย์โรงพยาบาลอุตรดิตถ์ จำกัด
ณ ห้องประชุมมเหล็ก ชั้น 7 อาคาร 100 ปี สธ. โรงพยาบาลอุตรดิตถ์

วันเสาร์ที่ 30 พฤศจิกายน 2567

- | | |
|-----------------------|-----------------------|
| เวลา 08.00 – 10.00 น. | - ลงทะเบียนเข้าประชุม |
| เวลา 09.00 น. | - เริ่มการประชุม |

หมายเหตุ

1. การจ่ายเงินปันผล และเงินเฉลี่ยคืน
 - เงินปันผล อัตราร้อยละ 6.20
 - เงินเฉลี่ยคืนจากดอกเบี้ยเงินกู้ อัตราร้อยละ 17.15
 - ผากเข้าบัญชีธนาคารกรุงไทย วันจันทร์ที่ 2 ธันวาคม 2567 เวลา 12.00 น. เป็นต้นไป (ค่าธรรมเนียมการโอน 8 บาท)
 - กรณีสมาชิกแจ้งความประสงค์ให้โอนเข้าบัญชีธนาคารอื่น ๆ
ฝากโอนให้วันจันทร์ที่ 2 ธันวาคม 2567 เวลา 16.00 น. เป็นต้นไป
 - กรณีเงินน้อยกว่า 100 บาท โอนเข้าบัญชีออมทรัพย์เพื่อเรียก ให้ภายในวันที่ 2 ธันวาคม 2567
2. สมาชิก ได้รับค่าเบี้ยประชุมคนละ 500 บาท หลังเลิกการประชุมภายในเวลา 1 ชั่วโมง
3. สหกรณ์ฯ ขอหักเงินปันผลและเงินเฉลี่ยคืนของสมาชิก ที่เป็นสมาชิกสมาคมฉกสช. เพื่อเป็นเงินสงเคราะห์ล่วงหน้าและเงินบำรุงรายปีให้กับสมาคมต่างๆ ดังนี้
 - สมาคมฉกสช.สงเคราะห์สมาชิกสหกรณ์ออมทรัพย์สาธารณสุขไทย (สสธ.)
 - สมาคมฉกสช.สงเคราะห์สหกรณ์สมาชิกของชุมนุมสหกรณ์ออมทรัพย์แห่งประเทศไทย (สส.ชสอ.)
 - กองทุนสวัสดิการสมาชิกสมาคมฉกสช.สงเคราะห์สมาชิกสหกรณ์ออมทรัพย์สาธารณสุขไทย (กสธ.) ล้ำานที่ 2
 - กองทุนสวัสดิการสมาชิกสมาคมฉกสช.สงเคราะห์สมาชิกสหกรณ์ออมทรัพย์สาธารณสุขไทย (กสธ.) ล้ำานที่ 3
 - กองทุนสวัสดิการสมาชิกสมาคมฉกสช.สงเคราะห์สมาชิกสหกรณ์ออมทรัพย์สาธารณสุขไทย (กสธ.) ล้ำานที่ 4
 - สมาคมฉกสช.สงเคราะห์สหกรณ์ออมทรัพย์สาธารณสุขอุตรดิตถ์และโรงพยาบาลอุตรดิตถ์ (สสจ.1)
 - สมาคมฉกสช.สงเคราะห์สาธารณสุขอุตรดิตถ์ (สสจ.2)

ระเบียบวาระการประชุมใหญ่สามัญ ประจำปี 2567
สหกรณ์ออมทรัพย์โรงพยาบาลอุตรดิตถ์ จำกัด
วันเสาร์ที่ 30 พฤศจิกายน พ.ศ.2567
ณ ห้องประชุมมเหล็ก ชั้น 7 อาคาร 100 ปี สธ. โรงพยาบาลอุตรดิตถ์

		หน้า
ระเบียบวาระที่ 1	เรื่องประธานแจ้งให้ที่ประชุมทราบ	12
ระเบียบวาระที่ 2	เรื่องเสนอเพื่อทราบ	
	2.1 รายงานประจำปี 2567	22
	2.2 รายงานข้อร้องเรียน	29
	2.3 รายงานของผู้ตรวจสอบกิจการประจำปี 2567	30
ระเบียบวาระที่ 3	เรื่องเสนอเพื่อพิจารณา	
	3.1 พิจารณานุมัติงบประมาณการเงินประจำปี 2567	40
	3.2 พิจารณานุมัติจัดสรรกำไรสุทธิประจำปี 2567	56
	3.3 พิจารณานุมัติแผนงานและงบประมาณรายรับ – รายจ่ายประจำปี 2568	
	3.3.1 งบประมาณการรายจ่าย ประจำปี 2568	58
	3.3.2 แผนกลยุทธ์ - แผนบริหารงานสหกรณ์ ประจำปี 2568 -2570	61
	3.3.3 งบประมาณการรายได้ – รายจ่าย ประจำปี 2568	65
	3.4 พิจารณากำหนดค่าเบี้ยเลี้ยง ค่าพาหนะ และค่าเช่าที่พัก	66
	3.5 พิจารณานุมัติแผนการลงทุนสหกรณ์อื่น ชุมชนฯ และธนาคาร ประจำปี 2568	67
	3.6 พิจารณาการกำหนดวงเงินกู้ยืมหรือค้ำประกันประจำปี 2568	67
	3.7 พิจารณาเลือกตั้งกรรมการดำเนินการ ประจำปี 2568	68
	3.8 พิจารณาเลือกตั้งผู้ตรวจสอบกิจการ ประจำปี 2568 และกำหนดค่าตอบแทน	69
	3.9 พิจารณาการคัดเลือกผู้สอบบัญชี ประจำปี 2568	70
	และกำหนดอัตราค่าธรรมเนียมการสอบบัญชี	
	3.10 พิจารณานุมัติโอนเงินร่อยจ่ายของสมาชิกขาดสมาชิกภาพสมทบเข้าทุนสำรอง	70
	3.11 พิจารณาแก้ไขเพิ่มเติมข้อบังคับสหกรณ์ออมทรัพย์โรงพยาบาลอุตรดิตถ์ จำกัด	71
ระเบียบวาระที่ 4	เรื่องอื่น ๆ	78
ระเบียบวาระที่ 5	รับรองรายงานการประชุมใหญ่สามัญ ประจำปี 2567	82

ระเบียบวาระที่ 1

เรื่อง ประธานแจ้งให้ที่ประชุมทราบ

ระเบียบวาระที่ 1 เรื่อง ประธานแจ้งให้ที่ประชุมทราบ

เริ่มประชุมเวลา 09.00 น.

เวลา 09.00 น. สมาชิกมาประชุม.....คน (สมาชิกทั้งหมด 1,687 คน เป็นสมาชิกสามัญ 1,146 คน) เมื่อสมาชิกประชุมเกินกว่า 100 คน ครบองค์ประชุมแล้ว นางมาลินี โทวนิชย์ ประธานกรรมการดำเนินการ สหกรณ์ออมทรัพย์โรงพยาบาลอุดรดิตถ์ จำกัด ประธานในที่ประชุม กล่าวเปิดการประชุม และดำเนินการประชุมตามระเบียบวาระการประชุม

1. ขอขอบคุณสมาชิกที่ให้ความไว้วางใจคณะกรรมการดำเนินการ ชุดที่ 18 บริหารกิจการสหกรณ์ พ.ศ.2567 และขอบคุณสมาชิกที่ให้ความร่วมมือสนับสนุนกิจการสหกรณ์ และมาประชุมในวันนี้
2. ขอขอบคุณโรงพยาบาลอุดรดิตถ์ที่สนับสนุนสหกรณ์ฯ มาโดยตลอด
3. ขอขอบคุณที่ปรึกษาสหกรณ์ เจ้าหน้าที่กรมส่งเสริมสหกรณ์ กรมตรวจบัญชีสหกรณ์ ที่ได้ให้การช่วยเหลือ และแนะนำกรรมการในการปฏิบัติงานกิจการสหกรณ์ฯ ให้ถูกต้องตามข้อบังคับ และระเบียบของสหกรณ์
4. ขอแนะนำ ที่ปรึกษา ที่ปรึกษาทางกฎหมาย คณะกรรมการดำเนินการ ผู้ตรวจสอบกิจการ ผู้สอบบัญชี และคณะกรรมการชุดต่างๆ ของสหกรณ์ออมทรัพย์โรงพยาบาลอุดรดิตถ์ จำกัด ดังนี้

● ที่ปรึกษา

- | | | |
|------------------|----------|---|
| 1. นายแพทย์อายุส | ภมระราภา | ผู้อำนวยการโรงพยาบาลอุดรดิตถ์ |
| 2. นายพงษ์เทพ | อินทรีย์ | รองผู้อำนวยการฝ่ายบริหาร โรงพยาบาลอุดรดิตถ์ |

● ที่ปรึกษาทางกฎหมาย

- | | | |
|------------------|---------|---------------------|
| 1. นางสาวอารยา | ไตต่อผล | ที่ปรึกษาด้านกฎหมาย |
| 2. นายอิทธิรัตน์ | อุเทน | ที่ปรึกษาด้านกฎหมาย |

● คณะกรรมการดำเนินการ ชุดที่ 18

- | | | |
|---------------------|--------------|--------------------------|
| 1. นางมาลินี | โทวนิชย์ | ประธานกรรมการ |
| 2. นางมยุรี | โรจนอังกูร | รองประธานกรรมการ คนที่ 1 |
| 3. นางจันทนา | อิมอยู่ | รองประธานกรรมการ คนที่ 2 |
| 4. นางน้ำเค็ม | คำเพ็ง | กรรมการและเหรัญญิก |
| 5. นางสาวสิรินาถ | มีเจริญ | กรรมการและผู้จัดการ |
| 6. นางพิไลวรรณ | จันทร์สุกรี | กรรมการ |
| 7. นางสาวนงนิตย์ | ช่วยเจริญ | กรรมการ |
| 8. นางเอื้ออิสรา | อยู่เจริญกิจ | กรรมการ |
| 9. นางเปรมจิตร | แก้วมูล | กรรมการ |
| 10. นายรพี | จันทร์โสภา | กรรมการ |
| 11. นายนพดล | เพิ่มศรีพงศ์ | กรรมการ |
| 12. นางสาวลัดดาวรรณ | จรรยาณะ | กรรมการ |
| 13. นายวิทยา | กาพิน | กรรมการ |
| 14. นางวรพร | จันทร์ศรีทอง | กรรมการ |
| 15. นางพนิตนาฏ | โชคดี | กรรมการและเลขานุการ |

- ผู้ตรวจสอบกิจการ

นางสาวกมลวรรณ	ดีอุดม	ผู้ตรวจสอบกิจการ
---------------	--------	------------------
- ผู้สอบบัญชี

ผศ.ดร.อรรถพงษ์	พีระเชื้อ	ผู้สอบบัญชีรับอนุญาตเลขทะเบียน 5073
----------------	-----------	-------------------------------------
- คณะกรรมการด้านต่างๆ 3 ชุด ดังนี้
 - (1) คณะกรรมการอำนวยการ

1. นางมาลินี	โตวนิชย์	ประธานกรรมการ
2. นางมยุรี	โรจนอังกฤษ	รองประธานกรรมการ คนที่ 1
3. นางจันทมา	อิมอยู่	รองประธานกรรมการ คนที่ 2
4. นางน้ำเค็ม	คำเพ็ง	กรรมการและเหรัญญิก
5. นางพนิตนาฏ	โชคดี	กรรมการและเลขานุการ
 - (2) คณะกรรมการพิจารณาเงินกู้

1. นางน้ำเค็ม	คำเพ็ง	ประธานกรรมการ
2. นายรพี	จันทร์โสภา	กรรมการ
3. นายนพดล	เพิ่มศรีพงศ์	กรรมการ
4. นางมยุรี	โรจนอังกฤษ	กรรมการ
5. นางเปรมจิตร	แก้วมูล	กรรมการและเลขานุการ
 - (3) คณะกรรมการศึกษาและประชาสัมพันธ์

1. นายนพดล	เพิ่มศรีพงศ์	ประธานกรรมการ
2. นางจันทมา	อิมอยู่	กรรมการ
3. นายวิทยา	กาพิน	กรรมการ
4. นางเอื้ออศรา	อยู่เจริญกิจ	กรรมการ
5. นางสาวลัดดาวรรณ	จรรยาณะ	กรรมการและเลขานุการ
- คณะอนุกรรมการด้านต่างๆ 5 ชุด ดังนี้
 - (1) คณะอนุกรรมการร่างข้อบังคับและระเบียบสหกรณ์ฯ

1. นางสาวสิรินาถ	มีเจริญ	ประธานอนุกรรมการ
2. นายรพี	จันทร์โสภา	อนุกรรมการ
3. นางเปรมจิตร	แก้วมูล	อนุกรรมการ
4. นางสาวนงนิตย์	ช่วยเจริญ	อนุกรรมการ
5. นางพนิตนาฏ	โชคดี	อนุกรรมการและเลขานุการ

(2) คณะอนุกรรมการด้านการวางแผนและประเมินผล

1. นางมาลินี	โตวนิชย์	ประธานอนุกรรมการ
2. นางมยุรี	โรจนอังกูร	อนุกรรมการ
3. นางจันทนา	อิมอยู่	อนุกรรมการ
4. นางน้ำเค็ม	คำเพ็ง	อนุกรรมการ
5. นางพนิตนาฏ	โชคดี	อนุกรรมการและเลขานุการ

(3) คณะอนุกรรมการด้านบริหารความเสี่ยงและจัดวางระบบควบคุมภายใน

1. นางสาวสิรินาถ	มีเจริญ	ประธานอนุกรรมการ
2. นายพี	จันทร์โสภา	อนุกรรมการ
3. นางเปรมจิตร	แก้วมูล	อนุกรรมการ
4. นางสาวนงนิตย์	ช่วยเจริญ	อนุกรรมการ
5. นางพนิตนาฏ	โชคดี	อนุกรรมการและเลขานุการ

(4) คณะอนุกรรมการด้านการตรวจสอบภายใน

1. นางสาวลัดดาวรรณ	จรรยาณะ	ประธานอนุกรรมการ
2. นางพีไลวรรณ	จันทร์สุกรี	อนุกรรมการ
3. นางเอื้ออิสรา	อยู่เจริญกิจ	อนุกรรมการ
4. นางวราพร	จันทร์ศรีทอง	อนุกรรมการ
5. นายวิทยา	กาพิน	อนุกรรมการและเลขานุการ

(5) คณะอนุกรรมการการลงทุน

1. นางมาลินี	โตวนิชย์	ประธานอนุกรรมการ
2. นางมยุรี	โรจนอังกูร	อนุกรรมการ
3. นางจันทนา	อิมอยู่	อนุกรรมการ
4. นางน้ำเค็ม	คำเพ็ง	อนุกรรมการ
5. นางพนิตนาฏ	โชคดี	อนุกรรมการและเลขานุการ

5. การดำเนินงานของสหกรณ์ออมทรัพย์โรงพยาบาลอุตรดิตถ์ จำกัด

สหกรณ์ออมทรัพย์โรงพยาบาลอุตรดิตถ์ จำกัด เป็นสหกรณ์ที่ขอแยกมาจากสหกรณ์ออมทรัพย์สาธารณสุขอุตรดิตถ์ จำกัด ได้เปิดให้บริการสมาชิก ตั้งแต่ 1 พฤษภาคม 2550 เป็นระยะเวลา 18 ปี โดยการดำเนินงานของสหกรณ์ออมทรัพย์โรงพยาบาลอุตรดิตถ์ จำกัด ได้รับความไว้วางใจจากสมาชิก และได้รับการสนับสนุนการดำเนินงาน จากโรงพยาบาลอุตรดิตถ์ สหกรณ์จังหวัดอุตรดิตถ์ สำนักงานตรวจบัญชีสหกรณ์อุตรดิตถ์ มีผลการดำเนินการก้าวหน้ามาตลอด ปัจจุบันสหกรณ์มีสมาชิกทั้งสิ้น 1,687 คน มีสินทรัพย์กว่า 1,690 ล้านบาทเศษ

5.1 การบริหารด้านการเงิน

5.1.1 การบริหารด้านทุนเรือนหุ้น

ได้มีการปรับหลักเกณฑ์การถือหุ้นและการส่งจ่ายทุนเรือนหุ้นของสมาชิก เพื่อให้สมาชิกมีโอกาสได้ถือหุ้นออมมากขึ้น มีผลบังคับใช้ตั้งแต่วันที่ 1 กรกฎาคม 2567 ตามประกาศสหกรณ์ฯ ที่ 37/2567 ลงวันที่ 25 มิถุนายน 2567 มีหลักเกณฑ์ดังนี้

ทุนเรือนหุ้น	หลักเกณฑ์
มีทุนเรือนหุ้นไม่เกิน 1 ล้านบาท	- ปรับตามเกณฑ์การส่งชำระที่ระเบียบกำหนด - ให้ปรับเพิ่มได้จากเกณฑ์ที่ระเบียบกำหนดไม่เกินเดือนละ 500 บาท
มีทุนเรือนหุ้นเกิน 1 ล้านบาท แต่ไม่เกิน 4 ล้านบาท	- ปรับตามเกณฑ์ที่ระเบียบกำหนด แต่ไม่เกิน 1,300 บาท
มีทุนเรือนหุ้นเกิน 4 ล้านบาท	- งดส่งหุ้นรายเดือน ถ้าไม่มีภาระหนี้และค้ำประกันเงินกู้ในสหกรณ์

การเปิดให้สมาชิกเพิ่มทุนเรือนหุ้นตั้งแต่วันที่ 1 กรกฎาคม 2567 – 15 กันยายน 2567 มีสมาชิกเพิ่มทุนเรือนหุ้นทั้งหมด 216 ราย จำนวนเงิน 104,200 บาท

5.1.2 การบริหารเงินให้กู้

ได้มีการปรับอัตราดอกเบี้ยเงินกู้ลดลงจากร้อยละ 5.55 เป็นร้อยละ 5.50 ตั้งแต่วันที่ 1 กุมภาพันธ์ 2567 ตามประกาศสหกรณ์ฯ ที่ 16/2567 ลงวันที่ 23 มกราคม 2567 รายละเอียดมีดังนี้

ประเภทเงินกู้	อัตราดอกเบี้ย เดิม ร้อยละ	อัตราดอกเบี้ย ใหม่ ร้อยละ
1. เงินกู้ฉุกเฉิน	5.55	5.50
2. เงินกู้สามัญ		
- ใช้บุคคลค้ำประกัน	5.55	5.50
- ใช้หุ้นค้ำ รับเงินเฉลี่ยคืน	5.55	5.50
- ใช้หุ้นค้ำ ไม่รับเงินเฉลี่ยคืน	4.85	4.85
- เงินกู้สามัญใช้หุ้นและเงินฝากเป็นเกณฑ์พิจารณา	3.90	3.90
3. เงินกู้พิเศษ		
- เงินกู้พิเศษเพื่อการดำรงชีพ (สะดวกสบาย)	5.55	5.50
- เงินกู้พิเศษเพื่อปลดหนี้สถาบันการเงิน (รวมหนี้)	5.55	5.50
- เงินกู้พิเศษเพื่อการปรับโครงสร้างหนี้ของสมาชิกสหกรณ์	4.00	4.00
- เงินกู้พิเศษโครงการเพื่อช่วยเหลือสมาชิก	4.00	4.00

เมื่อคิดเงินเฉลี่ยคืนที่อัตราร้อยละ 17.15 คิดเป็น 0.94 บาท อัตราดอกเบี้ยที่สมาชิกจ่ายจริงจะอยู่ที่ประมาณร้อยละ 4.56 เท่านั้น

5.1.3 การบริหารเงินฝาก

เพื่อให้สอดคล้องกับสถานะเศรษฐกิจ อัตราดอกเบี้ยของธุรกิจธนาคาร และสภาพคล่องทางการเงินของสหกรณ์ฯ ที่สูง ได้มีนโยบายเรื่องเงินฝาก โดยมีการปรับอัตราดอกเบี้ยเงินฝาก 2 ครั้ง

ครั้งที่ 1 เมื่อวันที่ 1 กุมภาพันธ์ 2567

ครั้งที่ 2 เมื่อวันที่ 1 กรกฎาคม 2567

รายละเอียดดังนี้

ประเภทบัญชีเงินฝาก	อัตราดอกเบี้ย ปี 2566 (ร้อยละ)	อัตราดอกเบี้ย ปรับครั้งที่ 1 (ร้อยละ)	อัตราดอกเบี้ย ปรับครั้งที่ 2 (ร้อยละ)
1.ออมทรัพย์ (เผื่อเรียก)*	1.75	1.75	1.85
2.ออมทรัพย์	2.40	2.40	2.15
3.ออมทรัพย์พิเศษ	2.60	2.60 ***	2.45
4.ออมทรัพย์พิเศษเกษียณสำราญ**	3.00	3.00	2.85

หมายเหตุ

* การรับฝากเงินบัญชีออมทรัพย์เผื่อเรียก (เล่มสีแดง)

1. หักเงินฝากรายเดือนสำหรับสมาชิกรายใหม่ ไม่เกิน 5,000 บาท/คน/เดือน ในบัญชีออมทรัพย์เผื่อเรียก อัตราดอกเบี้ยร้อยละ 1.85 บาทต่อปี

2. หักเงินฝากรายเดือนสำหรับสมาชิกรายเก่า สามารถเพิ่มเงินฝากรายเดือนได้ในบัญชีออมทรัพย์เผื่อเรียก อัตราดอกเบี้ยร้อยละ 1.85 บาทต่อปี รวมบัญชีเดิมแล้วไม่เกิน 5,000 บาท/คน/เดือน

3. บัญชีออมทรัพย์เผื่อเรียก อัตราดอกเบี้ยร้อยละ 1.85 บาทต่อปี สามารถฝากเงินสดหน้าเคาน์เตอร์หรือโอนผ่านธนาคารได้ ไม่จำกัดวงเงิน

** อัตราดอกเบี้ยเท่ากับอัตราดอกเบี้ยเงินฝากออมทรัพย์พิเศษตามประกาศของสหกรณ์บวกเพิ่มร้อยละ 0.40

*** กำหนดอัตราดอกเบี้ยเงินฝากออมทรัพย์พิเศษ (เล่มสีเขียว)

1. จำนวนเงินฝากในบัญชีไม่เกิน 5,000,000 บาท อัตราดอกเบี้ยร้อยละ 2.60 บาทต่อปี

2. จำนวนเงินฝากที่เกินกว่า 5,000,000 บาท อัตราดอกเบี้ยร้อยละ 1.75 บาทต่อปี

5.2 การบริหารโครงการต่าง ๆ

5.2.1 โครงการเงินฝากออมทรัพย์ 12 เดือน

เพื่อเป็นการส่งเสริมการออมให้มีวินัยการออม สหกรณ์ได้มีประกาศ ที่ 36/2567 ลงวันที่ 25 มิถุนายน 2567 ให้สมาชิกฝากเงินบัญชีออมทรัพย์ (เล่มสีแดงที่งดรับฝาก) เพิ่มเติมได้ตั้งแต่วันที่ 1 กรกฎาคม 2567 – 30 กันยายน 2567 และสามารถฝากต่อได้จนถึง 30 มิถุนายน 2568 เป็นระยะเวลา 12 เดือน โดยฝากได้ 1 ครั้ง/เดือน เดือนละไม่เกิน 10,000 บาท (ฝากขั้นต่ำ 500 บาท) อัตราดอกเบี้ยร้อยละ 2.15 โครงการนี้มีสมาชิกเข้าร่วมโครงการ 119 ราย

5.2.2 โครงการเสริมสร้างความรู้ เสริมทักษะ เพิ่มรายได้ ให้ความสุข ประจำปี 2567

“กิจกรรม งานปักผ้า” เมื่อวันที่ 17 พฤษภาคม 2567 ณ ห้องประชุมเจษฎาบดินทร์ โรงพยาบาลอุตรดิตถ์ ให้ความรู้โดยทีมวิทยากร คุณยุทธนา ไอยราพรต บรรณารักษ์ชำนาญการพิเศษ ห้องสมุดประชาชนจังหวัดอุตรดิตถ์ ศูนย์ส่งเสริมการเรียนรู้ระดับอำเภอเมืองอุตรดิตถ์ เป็นการส่งเสริมการมีส่วนร่วมและสร้างความสัมพันธ์อันดีร่วมกันระหว่างสหกรณ์กับสมาชิกและสังคม การพัฒนาศักยภาพบุคลากรเป็นการสร้างเสริมความรู้ และพัฒนาทักษะในงานปักผ้าให้กับสมาชิก โดยมีผู้เข้าร่วมโครงการทั้งสิ้น 13 คน มีสมาชิกลงทะเบียน 18 คน ค่าใช้จ่ายจากทุนสาธารณประโยชน์ทั้งสิ้น 3,850.00 บาท

5.2.3 โครงการมูทิตาจิตสมาชิกเกษียณอายุราชการ ประจำปี 2567

เมื่อวันศุกร์ที่ 20 กันยายน 2567 ณ ห้องประชุมเจษฎาบดินทร์ โรงพยาบาลอุตรดิตถ์ เพื่อเป็นการยกย่องเชิดชูเกียรติ และให้ความรู้การบริหารเงิน การดูแลสุขภาพร่างกาย จิตใจในวัยหลังเกษียณ โดยมีสมาชิกเกษียณเข้าร่วม 26 ราย คิดเป็นร้อยละ 81.25 จากจำนวนสมาชิกเกษียณ 32 ราย ความพึงพอใจในภาพรวมของโครงการ คิดเป็นร้อยละ 95.08 ค่าใช้จ่ายจากทุนสวัสดิการ เพื่อโครงการมูทิตาจิตสมาชิกเกษียณอายุราชการ ทั้งสิ้น 266,078.00 บาท

5.2.4 โครงการ “สหกรณ์อาสาทำความดีด้วยหัวใจเฉลิมพระเกียรติพระบาทสมเด็จพระเจ้าอยู่หัว เนื่องในโอกาสมหามงคลเฉลิมพระชนมพรรษา 6 รอบ 28 กรกฎาคม 2567”

คณะกรรมการดำเนินการ และเจ้าหน้าที่สหกรณ์ เข้าร่วมกิจกรรมกับสำนักงานสหกรณ์จังหวัดอุตรดิตถ์ ดังนี้

(1) กิจกรรมสาธารณประโยชน์ “ขบวนการสหกรณ์รวมใจ ให้โลहित” เมื่อวันอังคารที่ 18 กรกฎาคม 2567 ณ ห้องธนาคารโลहित ชั้น 4 ตึกอุบัติเหตุ โรงพยาบาลอุตรดิตถ์ มีผู้เข้าร่วมการบริจาคโลहितให้กับโรงพยาบาลอุตรดิตถ์ จำนวน 50 ราย

(2) กิจกรรม “สหกรณ์อาสาทำความดีด้วยหัวใจ ออมดี มีสุข” หยอดกระปุกออมสิน โดยกรมส่งเสริมสหกรณ์ ตั้งแต่วันที่ 1 พฤษภาคม – 31 ธันวาคม 2567

5.2.5 โครงการปรับปรุงสำนักงานสหกรณ์ฯ

ตามมติที่ประชุมใหญ่สามัญประจำปี 2566 อนุมัติงบประมาณจำนวน 3,000,000 บาท (สามล้านบาทถ้วน) เพื่อปรับปรุงอาคารสำนักงานสหกรณ์ จำนวน 2 คูหา เลขที่ 40/32 และเลขที่ 40/33 ถนนเจษฎาบดินทร์ ตำบลท่าอิฐ อำเภอเมือง จังหวัดอุตรดิตถ์ โดย บริษัท สารภาพ จำกัด ดำเนินการออกแบบ, เขียนแบบต่อเติม ปรับปรุง (Renovation) พร้อมรับเหมาก่อสร้างต่อเติมสำนักงานสหกรณ์ฯ ในวงเงิน 3,000,000 บาท ระยะเวลาการปรับปรุงสำนักงาน ตั้งแต่เดือนพฤษภาคม 2567 ถึงเดือนกันยายน 2567 และเปิดให้บริการสมาชิกที่สำนักงาน เมื่อวันที่ 7 ตุลาคม 2567 ระหว่างการปรับปรุง สหกรณ์ฯ ได้รับความอนุเคราะห์ จากผู้อำนวยการโรงพยาบาลอุตรดิตถ์ ให้ใช้สถานที่อาคาร 100 ปี สาธารณสุข ชั้น 1 เป็นสำนักงานชั่วคราว เป็นระยะเวลา 5 เดือน

5.3 สวัสดิการสมาชิก สหกรณ์ฯ ได้จ่ายเงินทุนสวัสดิการสมาชิก ประจำปี 2567 ดังนี้

ประเภทสวัสดิการ	ปี 2567	
	สมาชิก (ราย)	จำนวนเงิน (บาท)
1. ทุนสาธารณประโยชน์ เพื่อสงเคราะห์ผู้ประสบภัยพิบัติต่างๆ และกิจกรรมสาธารณะ	-	113,908.00
2. ทุนเพื่อการศึกษาของสมาชิก	1	2,000.00
3. ทุนเพื่อการศึกษาบุตรของสมาชิก	154	186,300.00
4. ทุนสวัสดิการฯ เพื่อสงเคราะห์สมาชิกถึงแก่กรรม	5	450,000.00
5. ทุนสวัสดิการฯ เพื่อเป็นขวัญถุงสมาชิกเกษียณหรือลาออก และโครงการมูทิตาจิต	32	328,078.00
6. ทุนสวัสดิการฯ เพื่อสมาชิกผู้เป็นโสด	6	12,000.00
7. ทุนสวัสดิการฯ เพื่อสมาชิกที่แต่งงานแล้วไม่มีบุตร	2	4,000.00
8. ทุนสวัสดิการฯ เพื่อสมาชิกเกษียณอายุราชการหรือลาออกจากราชการ อายุ 65 ปีขึ้นไป	163	81,500.00
รวม	363	1,177,786.00

- *หมายเหตุ
- ทุนสวัสดิการฯ เพื่อสงเคราะห์สมาชิกถึงแก่กรรม

1.นางวชิราพร	ศรียอง	4.นางพิรานันท์	ดวงอิน
2.นายชวน	เรือนคำ	5.นางสาวปณิธิ	โกมลกาญจน
3.นายจรูญ	ชิตน่ายี		
 - ทุนสวัสดิการฯ เพื่อเป็นขวัญถุงสมาชิกลาออก

1.นางสุจิตตรา	พัฒนพรกุล	5.นางอารีย์	คงนิ่ม
2.นางชาลิสสา	อินชำ	6.นางสาวสุกัญญา	คำจิ้น
3.นางกรรณิกา	กาวิละ	7.นางลัดดา	สระแก้ว
4.นางสาววินัดดา	ปาลาศ		
 - ทุนสวัสดิการฯ เพื่อสมาชิกผู้เป็นโสด

1.นางสาวดวงลัดดา	มานักข์อ่อง	4.นางสาวแสงเดือน	พุฒลา
2.นางสาวรัชฎาภรณ์	รัฐธรรม	5.นางสาวนรารักษ์	อยู่เกิด
3.นางสาวนิภาพันธุ์	มานักข์อ่อง	6.นางสาวดวงเดือน	นะตา
 - ทุนสวัสดิการฯ เพื่อสมาชิกแต่งงานไม่มีบุตร

1.นางสาวโสภิตา	ตันหิง
2.นางวรัญชลี	อรุณรุ่งโรจน์

5.4 การพัฒนาระบบบริการสมาชิกออนไลน์ผ่านโทรศัพท์มือถือ (iMember Mobile Application)

ในปี 2567 มีการพัฒนาระบบบริการสมาชิกออนไลน์ผ่านโทรศัพท์มือถือ โดย บริษัท เจนซอฟต์แวร์ จำกัด ในการเพิ่มข้อมูลการเป็นสมาชิกสมาคมฯ ปณิกกิจสงเคราะห์ฯ ของสมาชิก ซึ่งยังอยู่ระหว่างการพัฒนาปรับปรุงระบบ

สมาชิกสามารถดาวน์โหลดแอปพลิเคชันของสหกรณ์ฯ ได้ทั้งในระบบ iOS และ Android โดยระบบบริการสมาชิกออนไลน์ผ่านโทรศัพท์มือถือ ให้บริการการดูข้อมูล และแจ้งเตือนการทำธุรกรรม ดังนี้

- การแสดงข้อมูลเกี่ยวกับสมาชิกและหุ้น
- การแสดงรายละเอียดข้อมูลเกี่ยวกับเงินกู้
- แสดงรายละเอียดข้อมูลเกี่ยวกับบัญชีเงินฝาก
- ดูข้อมูลใบเสร็จ
- ดูข้อมูลปันผล-เฉลี่ยคืน
- ดูข้อมูลผู้รับโอนประโยชน์
- แจ้งเตือนข่าวสารจากสหกรณ์
- แจ้งเตือนเมื่อมีการชำระเงินกู้
- แจ้งเตือนเมื่อมีการจ่ายเงินกู้
- แจ้งเตือนเมื่อมีฝาก/ถอน เงินฝาก
- แจ้งเตือนเมื่อมีการซื้อหุ้น/ถอนหุ้น



UHS Co-op.



GET IT ON
Google Play



Download on the
App Store

5.5 ช่องทางการให้บริการและการสื่อสารแก่สมาชิก

ตามแผนยุทธศาสตร์พัฒนาการบริหารจัดการด้านเทคโนโลยีสารสนเทศ การพัฒนาการสื่อสารกับสมาชิกผ่านสื่อสังคมออนไลน์มีการปรับปรุงแบบและวิธีการนำเสนอที่เหมาะสม น่าสนใจ เนื้อหาครบถ้วน มีความชัดเจนมีการสื่อสารสม่ำเสมอทันต่อเหตุการณ์ จำนวนผู้ใช้บริการช่องทางออนไลน์ ณ วันที่ 31 ตุลาคม 2567 ดังนี้

- ผู้ใช้บริการ Website www.uttsavings.com จำนวน 121,111 ครั้ง
- ผู้ใช้บริการ LINE Openchat “สมาชิกสอ.รพ.อต.” จำนวน 1,064 คน
- ผู้ใช้บริการ Application “UHS Co-op.” จำนวน 1,294 คน
(ผู้ใช้บริการ App คิดเป็นร้อยละ 76.70 ของจำนวนสมาชิกทั้งหมด 1,687 คน)
- สื่อสัมพันธ์สมาชิก ส่งให้กับสมาชิกทางไลน์ / เว็บไซต์ / Application และการส่งไปรษณีย์ให้กับสมาชิกที่เกษียณอายุ / ลาออกจากราชการทุกเดือน



5.6 การทบทวนและปรับแก้ไข ระเบียบ/ประกาศต่างๆ ให้สอดคล้องกับสถานการณ์และตาม พรบ. สหกรณ์ฯ ดังนี้

- 5.6.1 ประกาศ ที่ 37/2567 เรื่อง ทุนเรือนหุ้น
- 5.6.2 ประกาศ ที่ 36/2567 เรื่อง โครงการเงินฝากออมทรัพย์ 12 เดือน
- 5.6.3 ประกาศ ที่ 35/2567 เรื่อง กำหนดอัตราดอกเบี้ยเงินรับฝากสมาชิก
- 5.6.4 ประกาศ ที่ 29/2567 เรื่อง เปลี่ยนแปลงแบบฟอร์มหนังสือตั้งผู้รับโอนประโยชน์
- 5.6.5 ประกาศ ที่ 16/2567 เรื่อง กำหนดอัตราดอกเบี้ยเงินกู้
- 5.6.6 ประกาศ ที่ 10/2567 เรื่อง หลักเกณฑ์การให้สหกรณ์อื่นกู้ยืมเงิน
- 5.6.7 ประกาศ ที่ 9/2567 เรื่อง อัตราดอกเบี้ยเงินให้กู้แก่สหกรณ์อื่น
- 5.6.8 ประกาศ ที่ 8/2567 เรื่อง การรับฝากเงินบัญชีออมทรัพย์เพื่อเรียก
- 5.6.9 ประกาศ ที่ 4/2567 เรื่อง หลักเกณฑ์การรับสมาชิกโอนย้ายระหว่างสหกรณ์

5.7 ผลการจัดระดับมาตรฐานสหกรณ์ประจำปีงบประมาณ พ.ศ.2566

กรมส่งเสริมสหกรณ์ได้ดำเนินการจัดระดับมาตรฐานสหกรณ์ ประจำปีงบประมาณ พ.ศ.2566 โดยใช้ตัวชี้วัดตามประกาศกรมส่งเสริมสหกรณ์ เรื่อง การกำหนดระดับมาตรฐานสหกรณ์ ประกาศ ณ วันที่ 2 กุมภาพันธ์ พ.ศ.2564

สำนักงานสหกรณ์จังหวัดอุดรดิตถ์ แจ้งผลการจัดระดับมาตรฐาน ประจำปีงบประมาณ พ.ศ.2566 โดยสหกรณ์ออมทรัพย์โรงพยาบาลอุดรดิตถ์ จำกัด ผ่านเกณฑ์ระดับมาตรฐานสหกรณ์ และระดับชั้นสหกรณ์ ประจำปี 2566 คือ ชั้น 1

5.8 ผลการประเมินชั้นคุณภาพการควบคุมภายใน จากการประเมินของผู้สอบบัญชี ปรากฏว่า สหกรณ์ฯ ได้รับการประเมินในระดับ ดีมาก ดังนี้

แบบ RQ 2

รายงาน-ระดับสหกรณ์

รายงานผลการประเมินชั้นคุณภาพการควบคุมภายใน

สหกรณ์ออมทรัพย์โรงพยาบาลอุดรดิตถ์ จำกัด

สำหรับปีสิ้นสุดวันที่ 31 ตุลาคม 2567

	<u>ระดับชั้นคุณภาพ</u>
ส่วนที่ 1 สภาพแวดล้อมการควบคุม	ดี
ส่วนที่ 2 ความเสี่ยงและกิจกรรมควบคุม	ดีมาก
ด้านการเงินการบัญชี	ดีมาก
ธุรกิจสินเชื่อ	ดีมาก
ธุรกิจเงินรับฝาก	ดีมาก
เงินลงทุนในหลักทรัพย์	ดี
ที่ดิน อาคารและอุปกรณ์	ดีมาก
เจ้าหน้าที่เงินกู้	ดีมาก
สมาชิกและทุนเรือนหุ้น	ดีมาก
ส่วนที่ 3 ระบบข้อมูลสารสนเทศ และการสื่อสาร	ดี
ส่วนที่ 4 ระบบการติดตามและประเมินผล	ดีมาก
สรุปการประเมินจัดชั้นคุณภาพ	ดีมาก

โดย นายอรรถพงษ์ พิระเชื้อ ผู้สอบบัญชี ภาคเอกชน

14 พฤศจิกายน 2567

ระเบียบวาระที่ 2

เรื่อง เสนอเพื่อทราบ

2.1 รายงานประจำปี 2567

2.2 รายงานข้อร้องเรียน

2.3 รายงานของผู้ตรวจสอบกิจการประจำปี 2567

ระเบียบวาระที่ 2 เรื่อง เสนอเพื่อทราบ

2.1 รายงานประจำปี 2567

1. ฐานะสมาชิกภาพ

รายการ	ปี 2567 (ราย)	ปี 2566 (ราย)	+ เพิ่ม (ลด) (ราย)
สมาชิก	1,146	1,140	6
สมาชิกสมทบ	541	540	1
จำนวนสมาชิกเมื่อสิ้นปีรวม	1,687	1,680	7
สมาชิก (สมัครใหม่)	26	39	(13)
สมาชิกสมทบ (สมัครใหม่)	37	27	10
สมาชิกเข้าใหม่/โอนย้ายรวม	63	66	(3)
สมาชิก (ลาออก)	20	20	0
สมาชิกสมทบ (ลาออก)	36	33	3
สมาชิกลาออก/โอนย้ายรวม	56	53	3

2. การระดมทุน

ทุนเรือนหุ้นเพิ่มขึ้น จำนวน 18,490,690.00 บาท และรับเงินฝากจากสมาชิกเพิ่มขึ้น จำนวน 58,463,196.91 บาท

2.1 ทุนเรือนหุ้น

รายการ	จำนวนเงิน (บาท)
ทุนเรือนหุ้นเมื่อต้นปี	563,649,710.00
- ได้รับค่าหุ้นระหว่างปี (บวก)	26,117,190.00
- จ่ายคืนค่าหุ้น สมาชิกลาออก (ลบ)	(7,626,500.00)
คงเหลือสิ้นปี 2567	582,140,400.00
ทุนเรือนหุ้นเพิ่มขึ้น	18,490,690.00

2.2 อัตราดอกเบี้ยเงินฝากของสหกรณ์

ประเภทเงินฝาก	อัตราดอกเบี้ย (ร้อยละ)
ออมทรัพย์ (เผื่อเรียก)	1.85
ออมทรัพย์	2.15
ออมทรัพย์พิเศษ	2.45
ออมทรัพย์พิเศษเกษียณสำราญ	2.85

2.3 เงินรับฝากออมทรัพย์ (เผื่อเรียก), ออมทรัพย์, ออมทรัพย์พิเศษ, และออมทรัพย์พิเศษเกษียณ สำราญ

รายการ	ออมทรัพย์ (เผื่อเรียก) (บาท)	ออมทรัพย์ (บาท)	ออมทรัพย์พิเศษ (บาท)	ออมทรัพย์พิเศษ เกษียณสำราญ (บาท)
ยอดเงินรับฝากเมื่อต้นปี	82,980,238.33	45,238,009.02	758,838,787.84	366,757.65
- เงินรับฝากระหว่างปี (บวก)	136,818,914.70	23,394,719.08	24,356,109.67	573,145.02
- เงินถอนระหว่างปี (ลบ)	(58,890,333.88)	(25,263,123.43)	(42,510,796.47)	(15,437.78)
คงเหลือวันสิ้นปี 2567	160,908,819.15	43,369,604.67	740,684,101.04	924,464.89
ยอดเงินรับฝาก เพิ่มขึ้น /(ลดลง)	77,928,580.82	(1,868,404.35)	(18,154,686.80)	557,707.24

2.4 เงินรับฝากจากสหกรณ์อื่น, เงินกู้ยืมธนาคาร และเงินกู้ยืมตัวสัญญาใช้เงิน

รายการ	รับฝากจาก สหกรณ์อื่น	เงินกู้ยืมสหกรณ์อื่น ระยะสั้น	เงินกู้ยืมธนาคารตัว สัญญาใช้เงิน	รวมทั้งสิ้น (บาท)
ยกมาต้นปี	0.00	0.00	0.00	0.00
เพิ่มระหว่างปี (บวก)	0.00	0.00	0.00	0.00
รวม	0.00	0.00	0.00	0.00
ถอนคืนระหว่างปี (ลบ)	0.00	0.00	0.00	0.00
คงเหลือวันสิ้นปี 2567	0.00	0.00	0.00	0.00
เพิ่มขึ้น /(ลดลง)	0.00	0.00	0.00	0.00

3. การบริการเงินกู้แก่สมาชิก สหกรณ์ให้บริการเงินกู้ ดังนี้

3.1 วงเงินและอัตราดอกเบี้ยเงินกู้

ประเภทเงินกู้	จำนวนเงินกู้สูงสุด (บาท)	อัตราดอกเบี้ย
1. เงินกู้ฉุกเฉิน	100,000.00	5.50
2. เงินกู้สามัญ		
- ใช้บุคคลค้ำประกัน	1,500,00.00	5.50
- ใช้หุ้นค้ำ รับเงินเฉลี่ยคืน	ไม่เกิน 95% ของทุนเรือนหุ้น	5.50
- ใช้หุ้นค้ำ ไม่รับเงินเฉลี่ยคืน	ไม่เกิน 95% ของทุนเรือนหุ้น	4.85
- เงินกู้สามัญใช้หุ้นและเงินฝากเป็นเกณฑ์พิจารณา	ไม่เกิน 95% ของทุนเรือนหุ้น	3.90
3. เงินกู้พิเศษ		
- เงินกู้พิเศษเพื่อการดำรงชีพ (สะดวกสบาย)	1,000,000.00	5.50
- เงินกู้พิเศษเพื่อปลดหนี้สถาบันการเงิน (รวมหนี้)	3,000,000.00	5.50
- เงินกู้พิเศษเพื่อการปรับโครงสร้างหนี้ของสมาชิกสหกรณ์	ตามอัตราการรับสภาพหนี้	4.00
- เงินกู้พิเศษโครงการเพื่อช่วยเหลือสมาชิก	100,000.00	4.00

3.2 การให้บริการเงินกู้

รายการ	ฉุกเฉิน (บาท)	สามัญ (บาท)	พิเศษ (บาท)	รวม (บาท)
ยอดเงินให้กู้เมื่อต้นปี	9,810,740.00	402,981,278.00	1,110,983,020.16	1,523,775,038.16
- เงินให้กู้อะหว่างปี (บวก)	4,140,910.00	194,735,394.68	276,189,833.64	512,333,138.32
- เงินรับชำระคืนระหว่างปี (ลบ)	(40,711,189.90)	(170,628,914.05)	(246,320,366.81)	457,660,470.76
ยอดเงินให้กู้คงเหลือปี 2567	10,507,460.10	427,087,758.63	1,140,852,486.99	1,578,447,705.72
ยอดเงินให้กู้ เพิ่ม/(ลดลง)	696,720.10	24,106,480.63	29,869,466.83	54,672,667.56

3.3 เงินกู้ยืมลูกหนี้ขาดจากสมาชิกภาพ

รายการ	ประเภทลูกหนี้ขาดจากสมาชิกภาพ			รวม (บาท)
	ลูกหนี้ตามคำพิพากษา	ลูกหนี้ขาดจากสมาชิกภาพ	ลูกหนี้ระหว่างดำเนินคดี	
คงเหลือเมื่อต้นปี	2,035,448.21	-	-	2,035,448.21
- เงินให้กู้อะหว่างปี (บวก)	2,035,448.21	-	-	2,035,448.21
- เงินรับชำระคืนระหว่างปี (ลบ)	(2,035,448.21)	-	-	(2,035,448.21)
- รับโอนลูกหนี้ (ลบ)	-	-	-	-
จำนวนสมาชิก (คน)	1	-	-	1

สหกรณ์ฯ ได้รับชำระหนี้จากลูกหนี้เรียบร้อยแล้ว

3.4 เงินลงทุนในพันธบัตรรัฐบาล ตราสารหนี้ (ตัวสัญญาใช้เงิน หรือหุ้นกู้)

การลงทุน	วันที่ออก	ครบกำหนด	ดอกเบี้ย (%)	จำนวนเงิน (บาท)
1. หุ้นกู้ บมจ.บ้านปู (ครั้งที่ 2/2565 ชุดที่ 1)	20/09/2565	20/09/2569	3.26	5,000,000
2. หุ้น ชุมชุมสหกรณ์ฯ	-	-	5.20	9,766,500

3.5 เงินฝากสหกรณ์อื่น

รายการ	อัตราดอกเบี้ย	คงเหลือ (บาท)
1. สหกรณ์ออมทรัพย์ตำรวจภูธรอุตรดิตถ์ จำกัด (ออมทรัพย์พิเศษ)	2.75	1,460,574.25
2. สหกรณ์ออมทรัพย์ ป.พัน20 จำกัด (ออมทรัพย์)	3.00	650,331.89
3. ชุมชุมสหกรณ์ออมทรัพย์แห่งประเทศไทย จำกัด (ฝากประจำ)	3.50	40,000,000.00
4. สหกรณ์ออมทรัพย์กรมทหารม้าที่ 2 จำกัด (ออมทรัพย์)	3.00	1,509,616.44
	รวม	43,620,522.58

4. การบริหารจัดการเงินเพื่อสร้างความมั่นคงให้กับสหกรณ์ฯ โดยส่งเสริมให้สมาชิกเป็นสมาชิกของ สมาคมฌาปนกิจสงเคราะห์ และการทำประกันชีวิต มีดังนี้

- 4.1 สมาคมฌาปนกิจสงเคราะห์สหกรณ์ออมทรัพย์สาธารณสุขอุตรดิตถ์และโรงพยาบาลอุตรดิตถ์ (สสจ.1) เงินสงเคราะห์ เมื่อสมาชิกเสียชีวิตประมาณ 283,000 บาท
- 4.2 สมาคมฌาปนกิจสงเคราะห์สาธารณสุขอุตรดิตถ์ (สสจ.2) เงินสงเคราะห์ เมื่อสมาชิกเสียชีวิตประมาณ 232,000 บาท
- 4.3 สมาคมฌาปนกิจสงเคราะห์สมาชิกสหกรณ์ออมทรัพย์สาธารณสุขไทย (สสธท.) เงินสงเคราะห์ เมื่อสมาชิกเสียชีวิตประมาณ 1,000,000 บาท
- 4.4 สมาคมฌาปนกิจสงเคราะห์สหกรณ์สมาชิกของชุมนุมสหกรณ์ออมทรัพย์แห่งประเทศไทย (สส.ชสอ.) เงินสงเคราะห์ เมื่อสมาชิกเสียชีวิตประมาณ 600,000 บาท
- 4.5 กองทุนสวัสดิการสมาชิกสมาคมฌาปนกิจสงเคราะห์สมาชิกสหกรณ์ออมทรัพย์สาธารณสุขไทย (กสธท.) ล้วนที่ 2 เงินสงเคราะห์ เมื่อสมาชิกเสียชีวิตจำนวน 1,000,000 บาท
- 4.6 กองทุนสวัสดิการสมาชิกสมาคมฌาปนกิจสงเคราะห์สมาชิกสหกรณ์ออมทรัพย์สาธารณสุขไทย (กสธท.) ล้วนที่ 3 เงินสงเคราะห์ เมื่อสมาชิกเสียชีวิตจำนวน 1,000,000 บาท
- 4.7 กองทุนสวัสดิการสมาชิกสมาคมฌาปนกิจสงเคราะห์สมาชิกสหกรณ์ออมทรัพย์สาธารณสุขไทย (กสธท.) ล้วนที่ 4 เงินสงเคราะห์ เมื่อสมาชิกเสียชีวิตจำนวน 1,000,000 บาท
- 4.8 ให้สมาชิกทำประกันชีวิตกับบริษัทประกันชีวิตเอกชนเช่น บริษัทกรุงไทย – แอกซ่าประกันชีวิต เพื่อใช้ค่าประกันเงินกู้ส่วนเกินจากการ ค่าประกันของเงินสงเคราะห์จาก สมาคมฌาปนกิจฯ วงเงินไม่เกินจำนวน 1,500,000 บาท

5. ด้านสวัสดิการสมาชิกและช่วยเหลือสังคม

5.1 ทุนสาธารณประโยชน์

รายการ	จำนวนเงินทุน (บาท)	จ่ายปี 2567 (บาท)	คงเหลือ (บาท)
ทุนสาธารณประโยชน์	2,384,790.02		
1. เพื่อสาธารณประโยชน์	-	500.00	-
2. เพื่อการกุศล และกิจกรรมสาธารณะ	-	113,408.00	-
รวม	2,384,790.02	113,908.00	2,270,882.02

5.2 ทุนการศึกษาอบรมทางสหกรณ์

รายการ	จำนวนเงินทุน (บาท)	จ่ายปี 2567 (บาท)	คงเหลือ (บาท)
ทุนการศึกษาอบรมทางสหกรณ์	2,745,386.00		
1. เพื่อการศึกษาของสมาชิก	-	2,000.00	-
2. เพื่อการศึกษาบุตรของสมาชิก	-	186,300.00	-
3. เพื่อประชุมอบรมสัมมนาบุคลากร	-	119,457.00	-
รวม	2,745,386.00	307,757.00	2,437,629.00

5.3 ทุนสวัสดิการและการสงเคราะห์ตามสมควรแก่สมาชิกและครอบครัว

รายการ	จำนวนเงินทุน (บาท)	จ่ายปี 2567 (บาท)	คงเหลือ (บาท)
ทุนสวัสดิการฯ	6,210,075.61		
1. เพื่อสงเคราะห์สมาชิกถึงแก่กรรม	-	450,000.00	-
2. เพื่อเป็นขวัญถุงสมาชิกเกษียณอายุและลาออกจาก ราชการ และโครงการมูทิตาจิต	-	328,078.00	-
3. เพื่อสมาชิกผู้เป็นโสด	-	12,000.00	-
4. เพื่อสมาชิกที่แต่งงานแล้วไม่มีบุตร	-	4,000.00	-
5. เพื่อสมาชิกเกษียณอายุหรือลาออกอายุ 65 ปีขึ้นไป	-	81,500.00	-
รวม	6,210,075.61	875,578.00	5,334,497.61

5.4 ทุนเพื่อจัดตั้งสำนักงาน

รายการ	จำนวนเงินทุน (บาท)	จ่ายปี 2567 (บาท)	คงเหลือ (บาท)
ทุนเพื่อจัดตั้งสำนักงาน	4,308,697.06		
1. เพื่อจัดซื้อที่ดินที่ใช้ในการจัดตั้งสำนักงานฯ	-	-	-
2. เพื่อจัดซื้อหรือก่อสร้างสำนักงานสหกรณ์	-	-	-
3. เพื่อปรับปรุงซ่อมแซมสำนักงานสหกรณ์	-	3,000,000.00	-
4. เพื่อจัดซื้อวัสดุ ครุภัณฑ์ สำหรับสำนักงานใหม่หรือ สำนักงานที่ปรับปรุง	-	-	-
รวม	4,308,697.06	3,000,000.00	1,308,697.06

6. ฐานะการเงินของสหกรณ์

รายการ	ปี 2567	ปี 2566
สินทรัพย์		
สินทรัพย์หมุนเวียน	160,586,970.39	129,173,573.53
สินทรัพย์ไม่หมุนเวียน	1,530,317,766.29	1,473,540,495.64
รวมสินทรัพย์	1,690,904,736.68	1,602,714,069.17
หนี้สินและทุนของสหกรณ์		
หนี้สินหมุนเวียน	965,087,350.52	904,845,237.72
หนี้สินไม่หมุนเวียน	4,028,397.06	3,504,305.76
ทุนของสหกรณ์	721,788,989.10	694,364,525.69
รวมหนี้สินและทุน	1,690,904,736.68	1,602,714,069.17
ผลการดำเนินการ		
รายได้ดอกเบีย	88,292,958.37	84,401,767.85
รายได้ที่ไม่ใช่ดอกเบีย	7,870.00	10,960.00
ค่าใช้จ่ายดอกเบีย	22,619,568.04	22,218,125.05
ค่าใช้จ่ายจากการดำเนินงาน	5,012,204.46	4,607,723.63
หนี้สงสัยจะสูญได้รับชำระคืน	2,035,448.21	0.00
กำไรสุทธิ	62,704,504.08	57,586,879.17

มติที่ประชุม

7. รายละเอียดผลประโยชน์และค่าตอบแทนของกรรมการ ผู้จัดการ ผู้มีอำนาจในการจัดการ และที่ปรึกษาของสหกรณ์ออมทรัพย์โรงพยาบาลอุดรดิตต์ จำกัด ประจำปี 2566

กฎกระทรวง การดำเนินงานและการกำกับดูแลสหกรณ์ออมทรัพย์และสหกรณ์เครดิตยูเนียน พ.ศ.2564 ข้อ 14 ในการประชุมใหญ่ นอกจากเรื่องที่แจ้งให้ที่ประชุมทราบเป็นปกติแล้วสหกรณ์ต้องแจ้งให้ที่ประชุมใหญ่ทราบเรื่อง ดังต่อไปนี้ (1) ผลประโยชน์และค่าตอบแทนที่กรรมการ ผู้จัดการ ผู้มีอำนาจในการจัดการ และที่ปรึกษาของสหกรณ์ ได้รับจากสหกรณ์นั้น ในรอบปีบัญชีที่ผ่านมา โดยให้สหกรณ์แสดงรายละเอียดดังกล่าวเป็นรายบุคคลในรายงานประจำปี

รายละเอียดผลประโยชน์และค่าตอบแทนกรรมการดำเนินการ ชุดที่ 17
ระหว่างวันที่ 1 พฤศจิกายน - 30 พฤศจิกายน 2566

ลำดับ	ชื่อ-สกุล	ตำแหน่ง	ค่าตอบแทนที่เป็นตัวเงิน						ค่าตอบแทนที่ไม่เป็นตัวเงิน		รวม
			ค่าตอบแทนรายเดือน	ค่าเบี้ยประชุม	เงินโบนัส	อื่น ๆ			ผ้าชุดฟอร์ม	ประกันอุบัติเหตุ	
						ค่าลงทะเบียน	ค่าพาหนะ	ค่าชุดฟอร์ม			
1	นายพงษ์เทพ อินทรีย์	ประธาน	2,000.00	1,500.00	82,100.04	-	-	-	-	-	85,600.04
2	นางมยุรี รัตนอักษร	รองประธาน 1	-	1,500.00	71,837.54	-	-	-	-	-	73,337.54
3	นางจันทนา อิมอยู่	รองประธาน 2	-	2,000.00	71,837.54	-	-	-	-	-	73,837.54
4	นางน้ำเค็ม คำเพ็ง	เหรัญญิก	-	2,000.00	71,837.54	-	-	-	-	-	73,837.54
5	นางพนิตนาฎ โชคดี	เลขานุการ	-	1,500.00	71,837.54	-	-	-	-	-	73,337.54
6	นางสาวสิรินาถ มีเจริญ	ผู้จัดการ	4,000.00	1,000.00	68,416.69	-	-	-	-	-	73,416.69
7	นายแพทย์ชาญ พานิชวัฒนะ	กรรมการ	-	1,500.00	68,416.69	-	-	-	-	-	69,916.69
8	นางพิไลวรรณ จันทรสุนทร	กรรมการ	-	1,000.00	68,416.69	-	-	-	-	-	69,416.69
9	นางผุสดี บิดิพรณรงค์	กรรมการ	-	2,000.00	68,416.69	-	-	-	-	-	70,416.69
10	นางศิริลักษณ์ วรรณละเอียด	กรรมการ	-	2,000.00	68,416.69	-	-	-	-	-	70,416.69
11	นางสาวนราภรณ์ อยู่เกิด	กรรมการ	-	1,500.00	68,416.69	-	-	-	-	-	69,916.69
12	นายรัชชัย อินสอน	กรรมการ	-	1,500.00	68,416.69	-	-	-	-	-	69,916.69
13	นางเปรมจิตร์ แก้วมูล	กรรมการ	-	1,000.00	68,416.69	-	-	-	-	-	69,416.69
14	นายรพี จันทโรสภา	กรรมการ	-	1,000.00	68,416.69	-	-	-	-	-	69,416.69
15	นายพนพล เพิ่มศรีพงศ์	กรรมการ	-	1,000.00	68,416.69	-	-	-	-	-	69,416.69
รวม			6,000.00	22,000.00	1,053,617.10	-	-	-	-	-	1,081,617.10

มติที่ประชุม

รายละเอียดผลประโยชน์และค่าตอบแทนกรรมการดำเนินการ ชุดที่ 18
ระหว่างวันที่ 1 ธันวาคม 2566 – 31 ตุลาคม 2567

ลำดับ	ชื่อ-สกุล	ตำแหน่ง	ค่าตอบแทนที่เป็นตัวเงิน						ค่าตอบแทนที่ไม่เป็นตัวเงิน		รวม
			ค่าตอบแทนรายเดือน	ค่าเบี้ยประชุม	เงินโบนัส	อื่น ๆ			ผ้าชุดฟอร์ม	ประกันอุบัติเหตุ	
						ค่าลงทะเบียน	ค่าพาหนะ/เบี้ยเลี้ยง	ค่าชุดฟอร์ม			
1	นางมาลินี โตวนิชย์	ประธาน	22,000.00	10,500.00	-	-	15,240.00	1,000.00	540.00	91.00	49,371.00
2	นางมยุรี โรจนอังกูร	รองประธาน 1	-	13,500.00	-	-	-	1,000.00	540.00	91.00	15,131.00
3	นางจันทนา อิมอยู่	รองประธาน 2	-	12,000.00	-	-	-	1,000.00	480.00	91.00	13,571.00
4	นางน้ำเค็ม คำเพ็ง	เหรัญญิก	-	15,500.00	-	-	-	1,000.00	540.00	91.00	17,131.00
5	นางพนิตนาฏ โชคดี	เลขานุการ	-	10,000.00	-	-	-	1,000.00	480.00	91.00	11,571.00
6	นางสาวสิรินาถ มีเจริญ	ผู้จัดการ	44,000.00	10,000.00	-	200.00	500.00	1,000.00	450.00	91.00	56,241.00
7	นางพิไลวรรณ จันทรสกรี	กรรมการ	-	8,000.00	-	-	-	1,000.00	540.00	91.00	9,631.00
8	นางสาวนงนิตย์ ช่วยเจริญ	กรรมการ	-	6,500.00	-	-	-	1,000.00	450.00	91.00	8,041.00
9	นางเอื้ออศรา อยู่เจริญกิจ	กรรมการ	-	11,500.00	-	-	-	1,000.00	450.00	91.00	13,041.00
10	นางเปรมจิตร์ แก้วมูล	กรรมการ	-	12,000.00	-	-	-	1,000.00	540.00	91.00	13,631.00
11	นายพี จันทโรสภา	กรรมการ	-	12,000.00	-	-	-	1,000.00	450.00	91.00	13,541.00
12	นายนพดล เพิ่มศรีพงศ์	กรรมการ	-	14,500.00	-	-	-	1,000.00	570.00	91.00	16,161.00
13	น.ส.ลัดดาวรรณ จรรย์านะ	กรรมการ	-	10,500.00	-	-	-	1,000.00	450.00	91.00	12,041.00
14	นายวิทยา กาพิน	กรรมการ	-	11,500.00	-	-	-	1,000.00	450.00	91.00	13,041.00
15	นางวราพร จันทศรีทอง	กรรมการ	-	9,000.00	-	-	-	1,000.00	432.00	91.00	10,523.00
	รวม		66,000.00	167,000.00	-	200.00	15,740.00	15,000.00	7,362.00	1,365.00	272,667.00

มติที่ประชุม

2.2 รายงานข้อร้องเรียน

ตามกฎกระทรวงการดำเนินงานและการกำกับดูแลสหกรณ์ออมทรัพย์ และสหกรณ์เครดิตยูเนียน พ.ศ.2564 กำหนดไว้ ดังนี้

ข้อ 14 ในการประชุมใหญ่ นอกจากเรื่องแจ้งให้ที่ประชุมใหญ่ทราบเป็นปกติแล้ว สหกรณ์ต้องแจ้งให้ที่ประชุมใหญ่ทราบในเรื่อง

(2) ข้อมูลการถูกร้องทุกข์กล่าวโทษ การถูกดำเนินคดี การถูกร้องเรียน และถูกลงโทษของสหกรณ์ในรอบปีบัญชีที่ผ่านมา พร้อมทั้งแผนหรือแนวทางการป้องกันไม่ให้ถูกร้องทุกข์กล่าวโทษ ถูกดำเนินคดี ถูกร้องเรียน และถูกลงโทษในเรื่องดังกล่าวอีก

ประกอบกับในรอบปีบัญชี 2567 สหกรณ์ออมทรัพย์โรงพยาบาลอุตรดิตถ์ จำกัด ไม่มีการถูกร้องทุกข์กล่าวโทษ การถูกดำเนินคดี การถูกร้องเรียน และถูกลงโทษใดๆ และสหกรณ์ออมทรัพย์โรงพยาบาลอุตรดิตถ์ จำกัด ได้จัดทำระเบียบว่าด้วยการตรวจสอบและแก้ไขปัญหาหรือข้อร้องเรียนของสมาชิก พ.ศ.2565 เพื่อเป็นแนวทางปฏิบัติเรียบร้อยแล้ว โดยมีผลบังคับใช้ตั้งแต่วันที่ 24 พฤษภาคม 2565

จึงเสนอที่ประชุมใหญ่เพื่อทราบ

มติที่ประชุม

2.3 รายงานของผู้ตรวจสอบกิจการประจำปี 2567

รายงานการตรวจสอบกิจการ สหกรณ์ออมทรัพย์โรงพยาบาลอุตรดิตถ์ จำกัด ประจำปี 2567

เรียน ประธานกรรมการดำเนินการสหกรณ์ออมทรัพย์โรงพยาบาลอุตรดิตถ์ จำกัด

ตามมติที่ประชุมใหญ่สามัญประจำปี 2566 ของสหกรณ์ออมทรัพย์โรงพยาบาลอุตรดิตถ์ จำกัด เมื่อวันที่ 29 พฤศจิกายน 2566 ได้คัดเลือกให้ข้าพเจ้า นางสาวกมลวรรณ ดีอุดม เป็นผู้ตรวจสอบกิจการประจำปี สิ้นสุด วันที่ 31 ตุลาคม 2567 นั้น ข้าพเจ้าขอเสนอผลการตรวจสอบ ประจำปี 2567 ดังต่อไปนี้

1. วัตถุประสงค์ของการตรวจสอบ

1. เพื่อให้การดำเนินงานมีความถูกต้อง เป็นไปตามเป้าหมายและวัตถุประสงค์ของสหกรณ์โดยไม่ขัดต่อระเบียบข้อบังคับของสหกรณ์
2. เพื่อความครบถ้วน ถูกต้อง ในการบันทึกรายการทางการเงิน และตรวจสอบความมีอยู่จริงหรือเกิดขึ้นจริงของสินทรัพย์ หนี้สิน รายได้ และค่าใช้จ่าย
3. เพื่อพิสูจน์ความถูกต้อง และเชื่อถือได้ของหลักฐานและรายการที่ได้บันทึกบัญชีในสมุดบัญชีและพิสูจน์ความถูกต้องของการจัดทำบัญชี
4. เพื่อป้องกันความผิดพลาด หรือความเสียหายที่อาจจะเกิดขึ้น
5. เพื่อติดตามผลการปฏิบัติงานให้สอดคล้องกับแผนงานและประมาณการรายจ่ายที่กำหนดไว้

2. ขอบเขตการตรวจสอบ

1. ตรวจสอบหลักฐานเอกสารการรับ – จ่ายเงินประจำเดือน
2. ตรวจสอบสมุดบัญชี และการบันทึกรายการบัญชีประจำเดือน
3. ตรวจสอบสมุดเงินฝากธนาคารและรายงานพิสูจน์ยอดเงินฝากธนาคาร
4. สอบถามเจ้าหน้าที่ผู้ปฏิบัติงาน
5. ตรวจสอบทะเบียนหุ้นของสมาชิก
6. ตรวจสอบสัญญาเงินกู้, หลักเกณฑ์การค้ำประกัน และการรับชำระเงิน
7. ตรวจสอบวัสดุ ครุภัณฑ์

แผนการดำเนินงานเข้าตรวจสอบกิจการ ประจำปี 2567

แผนการดำเนินงาน	เดือน												หมายเหตุ	
	พ.ย.-66	ธ.ค.-66	ม.ค.-67	ก.พ.-67	มี.ค.-67	เม.ย.-67	พ.ค.-67	มิ.ย.-67	ก.ค.-67	ส.ค.-67	ก.ย.-67	ต.ค.-67		
1. ตรวจสอบหลักฐานเอกสารการรับ – จ่ายเงินประจำเดือน	✓	✓	✓	✓	✓	✓	✓	✓	✓	✓	✓	✓	✓	เข้าตรวจสอบทุกเดือน
2. ตรวจสอบสมุดบัญชี และการบันทึกรายการบัญชีประจำเดือน	✓	✓	✓	✓	✓	✓	✓	✓	✓	✓	✓	✓	✓	เข้าตรวจสอบทุกเดือน
3. ตรวจสอบทะเบียนหุ้นของสมาชิก	✓	✓	✓	✓	✓	✓	✓	✓	✓	✓	✓	✓	✓	เข้าตรวจสอบเดือนละครั้ง
4. ตรวจสอบสัญญาเงินกู้, หลักเกณฑ์การค้ำประกัน และการรับชำระเงิน	✓	✓	✓	✓	✓	✓	✓	✓	✓	✓	✓	✓	✓	เข้าตรวจสอบเดือนละครั้ง
5. ตรวจสอบวัสดุ ครุภัณฑ์							✓						✓	เข้าตรวจสอบ 6 เดือนครั้ง

3. สมาชิกของสหกรณ์

หน่วย	ยอดยกมา	รับเข้า	ลาออก/โอนย้าย	คงเหลือ
สมาชิก				
เจ้าหน้าที่สหกรณ์	6	-	-	6
สามัญ	819	28	51	796
เกษียณอายุ	198	20	1	217
ลูกจ้างเกษียณ	117	10	-	127
สมทบ				
สมทบหักไม่ได้	38	8	8	38
พนักงานกระทรวง	418	35	35	418
บุคคลภายนอก	34	1	-	35
พนักงานราชการ	50	-	-	50
รวมจำนวนสมาชิก	1,680	102	95	1,687

ข้อสรุปเกี่ยวกับการปฏิบัติการด้านสมาชิก ดังนี้

มียอดสมาชิกยกมาต้นปี	จำนวน	1,680	ราย
มีสมาชิกเพิ่มระหว่างปี	จำนวน	102	ราย
สมาชิกลาออกระหว่างปี	จำนวน	95	ราย
สมาชิกคงเหลือ ณ สิ้นปี 2567	จำนวน	1,687	ราย
แบ่งเป็น	สมาชิกสามัญจำนวน	1,146	ราย
	สมาชิกสมทบจำนวน	541	ราย

ข้อสังเกตของการตรวจสอบ

ตรวจสอบจำนวนสมาชิกคงเหลือรายงานประจำเดือนในระบบ กับทะเบียนคุมถูกต้องตรงกัน

4. การปฏิบัติด้านการเงินและบัญชี

รายการ	ยอดยกมาต้นปี	ระหว่างปี		ยอดคงเหลือ ณ สิ้นปี	ผลต่าง	คิดเป็นร้อยละ
		รับ	จ่าย			
เงินสด	0.00	1,295,591,638.36	1,295,591,638.36	0.00	-	0.00
เงินฝากกระแสรายวันธนาคารกรุงไทย	2,000.00	25,817,376.81	25,817,376.81	2,000.00	-	0.00
เงินฝากออมทรัพย์ ธ.กรุงไทย510-314835-8	192,961.38	237,311,004.21	237,203,965.59	300,000.00	107,038.62	55.47
เงินฝากออมทรัพย์ ธ.กรุงไทย510-0-50040-9	23,662,301.40	429,130,062.65	416,108,713.16	36,683,650.89	13,021,349.49	55.03
เงินฝากธนาคารอิสลาม 1292023445	185,816.70	586.45	100,000.00	86,403.15	-99,413.55	-53.50
เงินฝากธนาคารอิสลาม 1291000186	711,836.52	15,024,013.69	5,700,000.00	10,035,850.21	9,324,013.69	1,309.85
เงินฝาก - ชุมนุมสหกรณ์ออมทรัพย์แห่งประเทศไทย	0.00	10,000,000.00	10,000,000.00	0.00	-	0.00
เงินฝากประจำ - ชุมนุมสหกรณ์ออมทรัพย์แห่งประเทศไทย	23,000,000.00	27,000,000.00	10,000,000.00	40,000,000.00	17,000,000.00	73.91
เงินฝากสหกรณ์ตำรวจนครจังหวัดอุตรดิตถ์ จำกัด	6,358,653.92	101,920.33	5,000,000.00	1,460,574.25	-4,898,079.67	-77.03
เงินฝากสหกรณ์ออมทรัพย์ ป.พัน 20 จำกัด	1,108,519.45	1,541,812.44	2,000,000.00	650,331.89	-458,187.56	-41.33
เงินฝากสหกรณ์ออมทรัพย์โรงพยาบาลราชวิถี จำกัด	9,000,000.00	0.00	9,000,000.00	0.00	-9,000,000.00	-100.00
เงินฝากสหกรณ์ออมทรัพย์ทหารม้าที่ 2 จำกัด	0.00	3,009,616.44	1,500,000.00	1,509,616.44	1,509,616.44	0.00
รวม	64,222,089.37	2,044,528,031.38	2,018,021,693.92	90,728,426.83	26,506,337.46	41.27

ข้อสรุปจากการตรวจสอบยอดเงินสดและบัญชีเงินฝากธนาคาร ณ สิ้นปี 2567

- เงินสดคงเหลือในมือ	จำนวน	0.00 บาท
- เงินฝากธนาคาร 6 บัญชี		
- เงินฝากธนาคารกรุงไทย 3 บัญชี	จำนวน	36,985,650.89 บาท
- เงินฝากธนาคารอิสลาม 2 บัญชี	จำนวน	10,122,253.36 บาท
- เงินฝากชุมชนสหกรณ์ 1 บัญชี	จำนวน	40,000,000.00 บาท
- เงินฝากสหกรณ์อื่น 3 บัญชี		
เงินฝากสหกรณ์ตำรวจภูธรจังหวัดอุดรดิตถ์ จำกัด	จำนวน	1,460,574.25 บาท
เงินฝากสหกรณ์ออมทรัพย์ ป.พัน 20 จำกัด	จำนวน	650,331.89 บาท
เงินฝากสหกรณ์ออมทรัพย์กรมทหารม้าที่ 2 จำกัด	จำนวน	1,509,616.44 บาท
ยอดคงเหลือทั้งสิ้น	จำนวน	90,728,426.83 บาท

ข้อสังเกตของการตรวจสอบ

- การรับ-จ่าย ตรวจสอบเอกสารรายการรับ-รายการจ่าย ถูกต้องครบถ้วน
- การบันทึกบัญชี เรียบร้อยเป็นปัจจุบัน
- เงินฝากธนาคาร มีการตรวจสอบสมุดบัญชีคู่ฝากของธนาคารถูกต้องตรงกันกับสมุดบัญชีของสหกรณ์ ใบนำฝากเงิน ใบถอนเงิน ลงนามอนุมัติครบถ้วนและจัดทำบเทียบยอดเงินฝากเป็นปัจจุบัน

5. การให้สินเชื่อเงินให้กู้ยืม

รายการ	ยอดยกมาต้นปี	ระหว่างปี		ยอดกู้คงเหลือสิ้นปี	ส่วนต่างร้อยละ	จำนวนสัญญา
		กู้เพิ่ม	ชำระคืน			
เงินกู้ - สามัญ	402,981,278.00	194,735,394.68	170,628,914.05	427,087,785.63	5.98	748
เงินกู้ - อุดหนุน	9,810,740.00	41,407,910.00	40,711,189.90	10,507,460.10	7.10	424
เงินกู้ - พิเศษ	1,110,983,020.16	276,189,833.64	246,320,366.81	1,140,852,486.99	2.69	847
รวม	1,523,775,038.16	512,333,138.32	457,660,470.76	1,578,447,705.72	3.59	2,019

ข้อสรุปเกี่ยวกับการปฏิบัติการด้านเงินกู้ สหกรณ์มียอดเงินให้กู้ทั้งหมด ณ สิ้นปี 2567 ดังนี้

เงินกู้สามัญ	จำนวน	427,087,758.63 บาท
เงินกู้อุดหนุน	จำนวน	10,507,460.10 บาท
เงินกู้พิเศษ	จำนวน	<u>1,140,852,486.99</u> บาท
รวมจำนวนเงินให้กู้ทั้งสิ้นจำนวน	จำนวน	1,578,447,705.72 บาท

ข้อสังเกตจากการตรวจสอบ

- การตรวจสอบสัญญาเงินกู้ในแต่ละเดือน มีการลงรายละเอียดในสัญญาถูกต้อง มีลงนามอนุมัติเรียบร้อย เอกสารแนบสัญญาครบถ้วน
- ตรวจสอบจากทะเบียนเงินกู้ประจำเดือนกับจำนวนสัญญายืนยันยอดตรงกัน

6. การรับฝากเงิน

ประเภทเงินรับฝาก	ยอดยกมาต้นปี	รับฝากระหว่างปี	ถอนคืนระหว่างปี	ยอดคงเหลือสิ้นปี	ส่วนต่าง ร้อยละ	จำนวน บัญชี
ออมทรัพย์	45,238,009.02	23,394,719.08	25,263,123.43	43,369,604.67	-4.13	719
ออมทรัพย์พิเศษ	758,838,787.84	24,356,109.67	42,510,796.47	740,684,101.04	-2.39	1,160
เงินรับฝากออมทรัพย์เพื่อเรียก	82,980,238.33	136,818,914.70	58,890,333.88	160,908,819.15	93.91	890
ออมทรัพย์พิเศษเกษียณสำราญ	366,757.65	573,145.02	15,437.78	924,464.89	152.06	65
รวม	933,048,682.41	185,142,888.47	126,679,691.56	945,886,989.75	1.38	2,834

ข้อสรุปเกี่ยวกับการปฏิบัติการด้านเงินรับฝาก สหกรณ์มียอดเงินให้รับฝากสิ้นปี 2567 ดังนี้

เงินฝากออมทรัพย์	จำนวน	43,369,604.67	บาท
เงินฝากออมทรัพย์พิเศษ	จำนวน	740,684,101.04	บาท
เงินรับฝากออมทรัพย์เพื่อเรียก	จำนวน	160,908,819.15	บาท
เงินออมทรัพย์พิเศษเกษียณสำราญ	จำนวน	<u>924,464.89</u>	บาท
มีเงินรับฝากคงเหลือ	จำนวน	945,886,989.75	บาท

ข้อสังเกตจากการตรวจสอบ

- รายการนำฝากเงิน ถอนเงินบันทึกบัญชี ครบถ้วน ถูกต้อง ใบนำฝากเงิน ใบถอนเงิน ลงนามครบถ้วน

7. เงินกู้ยืม

เจ้าหนี้	ยอดยกมา	กู้ระหว่างปี	จ่ายชำระคืนระหว่างปี	ยอดหนี้คงเหลือ
เงินกู้ สอ.มหาวิทยาลัยมหิดล จำกัด	0.00	50,000,000.00	50,000,000.00	0.00
รวม				0.00

ข้อสังเกตจากการตรวจสอบ

ระหว่างปี 2567 ได้มีการกู้เงินจากสหกรณ์ออมทรัพย์มหาวิทยาลัยมหิดลจำกัด และได้จ่ายชำระคืนหมดทั้งสิ้น

8. ทนเรือนหุ้น

รายการ	ยอดยกมา	เพิ่ม	จ่ายคืน	คงเหลือ	ส่วนต่างร้อยละ
ทนเรือนหุ้น	563,649,710.00	26,117,190.00	7,626,500.00	582,140,400.00	3.28
สามัญ(ราย)	1,140	58	52	1,146	
สมทบ(ราย)	540	44	43	541	
ทุนสำรอง	58,592,612.60	6,035,745.50	0.00	64,628,358.10	10.30
ทุนรักษาระดับอัตราเงินปันผล	954,021.23	10,000.00	0.00	964,021.23	1.05
ทุนสาธารณประโยชน์	2,267,144.02	118,496.00	114,758.00	2,270,882.02	0.16
ทุนเพื่อการศึกษาอบรม	2,095,386.00	672,168.00	329,925.00	2,437,629.00	16.33
ทุนสวัสดิการ	5,910,075.61	306,922.00	882,500.00	5,334,497.61	-9.74
ทุนเพื่อจัดซื้อที่ดินและก่อสร้างสำนักงาน	3,308,697.06	1,000,000.00	3,000,000.00	1,308,697.06	-60.45
รวมทนทั้งสิ้น	655,949,633.02	34,260,521.50	11,953,683.00	659,084,485.02	0.48

ข้อสรุปเกี่ยวกับทนเรือนหุ้น

สหกรณ์มียอดทนเรือนหุ้น ณ สิ้นปี 2567 ดังนี้

ยอดยกมา ทนเรือนหุ้น	จำนวน	563,649,710.00	บาท
มี ทนเรือนหุ้นเพิ่ม	จำนวน	26,117,190.00	บาท
ทนอื่นๆ	จำนวน	8,143,331.50	บาท
ชำระคืน ทนเรือนหุ้น	จำนวน	7,626,500.00	บาท
ทน อื่น ๆ	จำนวน	<u>4,327,183.00</u>	
คงเหลือทนทั้งสิ้น	จำนวน	659,084,485.02	บาท

ข้อสังเกตจากการตรวจสอบ

* ทุนเรือนหุ้นเพิ่มขึ้นสุทธิ (จำนวน 18,490,690.00 บาท) เพิ่มขึ้นคิดเป็นร้อยละ 3.28

- การรับเงินค่าหุ้นจากสมาชิก การจ่ายคืนทุนเรือนหุ้น และสมาชิกเข้าใหม่ – ลาออก มีการอนุมัติโดยคณะกรรมการ การบันทึกบัญชีดังกล่าวถูกต้องตามที่ควร

9. การตรวจสอบด้านการบริหารงาน

หมวดรายจ่าย	งบประมาณที่กำหนด	รวมยอดจ่ายทั้งสิ้น	งบประมาณคงเหลือ	ใช้งบประมาณไปคิดเป็นร้อยละ
1. หมวดค่าใช้จ่ายเกี่ยวกับเจ้าหน้าที่	3,150,720.00	2,374,548.30	776,171.70	75.37
2. หมวดค่าใช้จ่ายเกี่ยวกับอาคาร สถานที่และอุปกรณ์	1,897,850.00	673,900.79	1,223,949.21	35.51
3. หมวดค่าใช้จ่ายเกี่ยวกับสมาชิก	131,650.00	91,650.00	40,000.00	69.62
4. หมวดค่าใช้จ่ายดำเนินงานอื่นๆ	4,451,000.00	1,802,694.57	2,648,305.43	40.50
5. หมวดค่าครุภัณฑ์ที่ดิน และสิ่งก่อสร้าง	230,000.00	60,600.00	169,400.00	26.35
6. หมวดค่าใช้จ่ายตามแผนยุทธศาสตร์	300,000.00	-	300,000.00	0.00
รวม	10,161,220.00	5,003,393.66	5,157,826.34	49.24

ข้อสรุปเกี่ยวกับการบริหารงานของสหกรณ์

สหกรณ์ได้รับอนุมัติวงเงินงบประมาณดำเนินงานประจำปี 2567 เป็นเงิน 10,161,220.00 บาท ในระหว่างปี สหกรณ์ มีรายจ่าย ดังนี้

หมวดค่าใช้จ่ายเกี่ยวกับเจ้าหน้าที่	จำนวน	2,374,548.30	บาท
หมวดค่าใช้จ่ายเกี่ยวกับอาคาร สถานที่และอุปกรณ์	จำนวน	673,900.79	บาท
หมวดค่าใช้จ่ายเกี่ยวกับสมาชิก	จำนวน	91,650.00	บาท
หมวดค่าใช้จ่ายดำเนินงานอื่น	จำนวน	1,802,694.57	บาท
หมวดค่าครุภัณฑ์ที่ดิน และสิ่งก่อสร้าง	จำนวน	60,600.00	บาท
หมวดค่าใช้จ่ายตามแผนยุทธศาสตร์	จำนวน	0.00	บาท
รวมค่าใช้จ่ายทั้งปี	จำนวน	5,003,393.66	บาท

หมายเหตุ จากงบประมาณที่กำหนดค่าใช้จ่ายรวมที่ใช้ไป คิดเป็นร้อยละ 49.24 ของงบประมาณที่ได้รับอนุมัติ

ข้อสังเกตจากการตรวจสอบ

- การใช้จ่ายเงินต่างๆ เป็นไปตามงบประมาณรายจ่ายที่ได้อนุมัตินำมาใช้ในการบริหารงาน แต่ละรายการมีหลักฐานประกอบการจ่ายเงินและมีการบันทึกบัญชีครบถ้วน รายการจ่ายผ่านการพิจารณาอนุมัติจากผู้มีอำนาจ

10. การตรวจสอบ วัสดุ ครุภัณฑ์ ตามแผนในช่วงสิ้นปีงบประมาณ

ข้อสังเกตจากการตรวจสอบ

- วัสดุ มีใบเสร็จการจัดซื้อวัสดุ ครบถ้วน มีทะเบียนคุมเบิกจ่าย ยืนยันยอดการเบิกจ่ายวัสดุกับทะเบียนคุม ถูกต้องตรงกัน
- ครุภัณฑ์ ครุภัณฑ์ครบถ้วนตามทะเบียน พร้อมการคิดคำนวณค่าเสื่อมสิ้นปี ตามหลักการบัญชี มีทะเบียนคุมครุภัณฑ์แยกเป็นรายเงินที่จัดซื้อ พร้อมระบุเลขครุภัณฑ์ ชัดเจน สามารถตรวจสอบได้

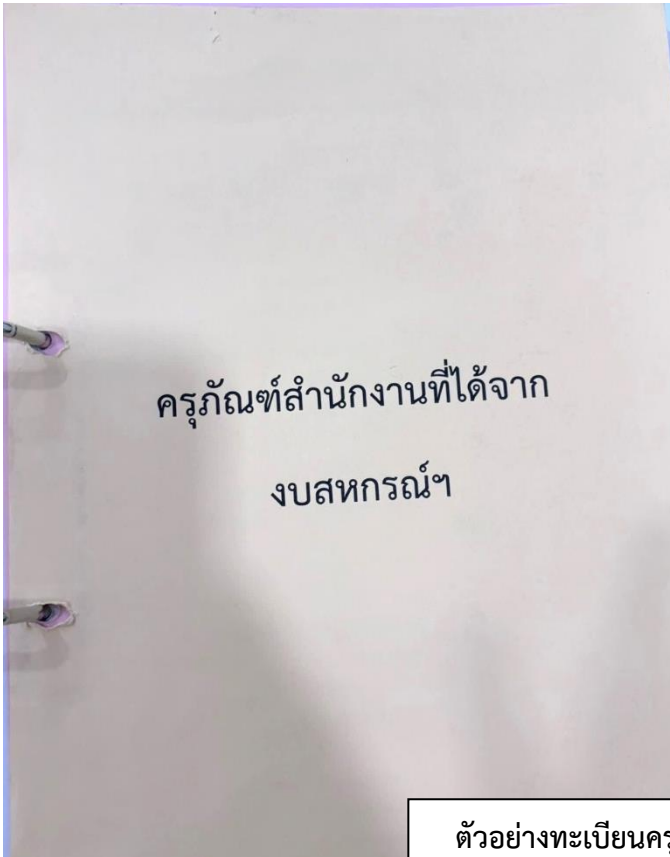

เรื่อง	หน้า
คู่มือรหัสทะเบียนครุภัณฑ์	A - B
1. ประเภท 01 ครุภัณฑ์สำนักงาน	
A เก้าอี้	1
B ตู้	2
C โต๊ะ	3
D อื่น ๆ	4
2. ประเภท 02 ครุภัณฑ์เครื่องใช้ไฟฟ้า	
A เครื่องปรับอากาศ	5
B เครื่องตรวจธนบัตร	6
C ตู้เย็น	7
D โทรทัศน์	8
E อื่น ๆ	9
3. ประเภท 03 ครุภัณฑ์คอมพิวเตอร์	
A คอมพิวเตอร์	10
B เครื่องพิมพ์	11
C เครื่องสำรองไฟ	12
D อื่น ๆ	13
4. ประเภท 04 ครุภัณฑ์ยานพาหนะ	
A รถจักรยานยนต์	14
ประวัติการซ่อมบำรุงโปรแกรมไอโอแคร์	15

ตัวอย่างทะเบียนครุภัณฑ์ของสหกรณ์ที่มีการแยกหมวดหมู่ไว้เรียบร้อย

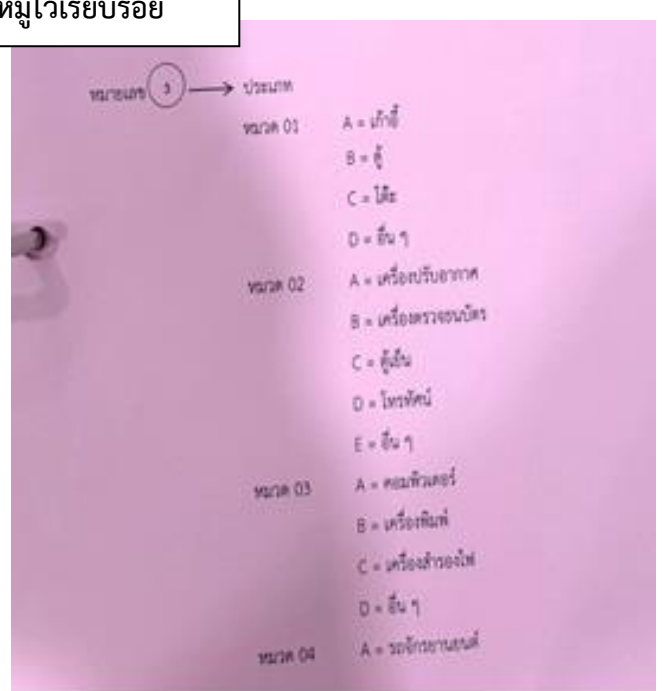
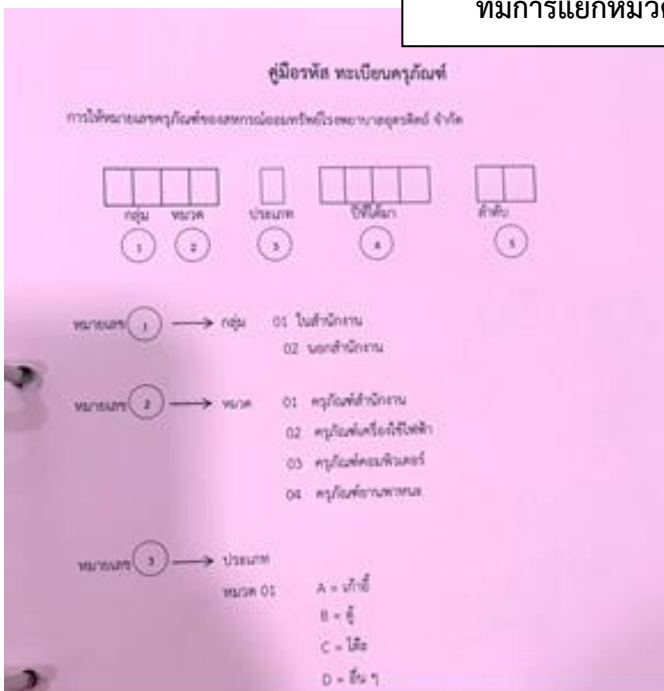

รายละเอียดประกอบค่าใช้จ่ายด้านการบริหารงาน

หมวดค่าใช้จ่ายในการดำเนินงาน	งบประมาณ ที่กำหนดไว้	รวมจ่าย ทั้งสิ้น	งบประมาณ คงเหลือ
1. หมวดค่าใช้จ่ายเกี่ยวกับเจ้าหน้าที่			
1.1 เงินเดือน	1,917,720.00	1,826,400.00	91,320.00
(เงินเดือนที่ตั้งไว้เพื่อจัดจ้างผู้จัดการหรือเจ้าหน้าที่)	180,000.00	-	180,000.00
1.2 ค่าครองชีพชั่วคราว	36,000.00	7,440.00	28,560.00
1.3 เงินประกันสังคมและกองทุนเงินทดแทน	98,000.00	51,160.00	46,840.00
1.4 เงินสมทบเงินสะสมของเจ้าหน้าที่	60,000.00	48,617.00	11,383.00
1.4.1 ดอกเบี้ยจ่ายเงินสะสมเจ้าหน้าที่	7,000.00	5,989.50	1,010.50
1.5 เงินบำเหน็จและเงินชดเชยตามกฎหมายแรงงาน	750,000.00	420,867.80	329,132.20
1.6 ค่าล่วงเวลา	20,000.00	-	20,000.00
1.7 ค่ารักษาพยาบาล	60,000.00	-	60,000.00
1.8 เงินช่วยเหลือการศึกษาบุตรเจ้าหน้าที่	10,000.00	8,800.00	1,200.00
1.9 ค่าเบี้ยประกันอุบัติเหตุเจ้าหน้าที่	12,000.00	5,274.00	6,726.00
รวม	3,150,720.00	2,374,548.30	776,171.70
2. หมวดค่าใช้จ่ายเกี่ยวกับอาคาร สถานที่และอุปกรณ์			
2.1 ค่าซ่อมแซมปรับปรุงและบำรุงรักษา	50,000.00	6,300.00	43,700.00
2.2 ค่าบริการดูแลโปรแกรมบริหารงานสหกรณ์	130,000.00	128,400.00	1,600.00
2.3 ค่าบริการดูแลโปรแกรมทุนสวัสดิการสมาชิก	25,000.00	23,540.00	1,460.00
2.4 ค่าเช่าพื้นที่และค่าดูแลระบบ	30,000.00	5,944.00	24,056.00
2.5 ค่าพัฒนาระบบเทคโนโลยีและสารสนเทศ	50,000.00	40,125.00	9,875.00
2.6 ค่าจ้างทำความสะอาด	48,000.00	48,000.00	-
2.7 ค่าเสื่อมราคาครุภัณฑ์อุปกรณ์สำนักงาน	150,000.00	35,141.60	114,858.40
2.8 ค่าเสื่อมอาคาร	70,850.00	70,850.00	-
2.8.1 ค่าเสื่อมราคาอาคาร (ที่จะซื้อใหม่ 2 คูหา)	1,200,000.00	200,000.00	1,000,000.00
2.9 โปรแกรมทุนสวัสดิการสมาชิกตัดจ่าย	60,000.00	47,080.00	12,920.00
2.10 ค่าวัสดุเชื้อเพลิง	2,000.00	990.00	1,010.00
2.11 ค่าภาษีที่ดินและสิ่งปลูกสร้าง	7,000.00	6,292.16	707.84
2.12 ค่าเบี้ยประกันยานพาหนะและอาคาร	15,000.00	7,738.03	7,261.97
2.13 ระบบบริการสมาชิกแบบออนไลน์ผ่านมือถือตัดจ่าย	60,000.00	53,500.00	6,500.00
รวม	1,897,850.00	673,900.79	1,223,949.21
3. หมวดค่าใช้จ่ายเกี่ยวกับสมาชิก			
3.1 ค่าทำบุญช่วยเหลือสมาชิกเสียชีวิต	50,000.00	20,000.00	30,000.00
3.2 เงินสนับสนุนสมาคมฌาปนกิจของสมาชิก			
- เงินสมทบ สสจ.1 จำนวน 900 ราย/50 บาท	45,000.00	45,000.00	-
- เงินสมทบ สสจ.2 จำนวน 533 ราย/50 บาท	26,650.00	26,650.00	-
3.3 เงินสนับสนุนชมรมข้าราชการบำเหน็จบำนาญฯ สสจ. จังหวัดอุดรดิตถ์	10,000.00	-	10,000.00
รวม	131,650.00	91,650.00	40,000.00

หมวดค่าใช้จ่ายในการดำเนินงาน	งบประมาณ ที่กำหนดไว้	รวมจ่าย ทั้งสิ้น	งบประมาณ คงเหลือ
4. หมวดค่าใช้จ่ายดำเนินงานอื่น			
4.1 ค่าเบี้ยประชุม			
4.1.1 คณะกรรมการดำเนินงาน	150,000.00	101,000.00	49,000.00
4.1.2 คณะกรรมการพิจารณาเงินกู้	50,000.00	26,500.00	23,500.00
4.1.3 คณะกรรมการศึกษาและประชาสัมพันธ์	50,000.00	4,500.00	45,500.00
4.1.4 คณะกรรมการอำนวยการ	50,000.00	7,500.00	42,500.00
4.1.5 คณะอนุกรรมการต่างๆ	50,000.00	49,500.00	500.00
4.2 ค่าตอบแทน			
4.2.1 กรรมการ/ผู้จัดการ	48,000.00	48,000.00	-
4.2.2 ประธานกรรมการ	24,000.00	24,000.00	-
4.2.3 ที่ปรึกษาด้านต่างๆ	10,000.00	1,000.00	9,000.00
4.2.4 ค่าตอบแทนเจ้าหน้าที่การเงิน รพ.อุตรดิตถ์	5,000.00	5,000.00	-
4.2.5 ผู้ตรวจสอบกิจการ	36,000.00	36,000.00	-
4.2.6 ผู้สอบบัญชี	75,000.00	75,000.00	-
4.3 ค่าเบี้ยเลี้ยง ค่าเดินทาง ค่าที่พัก	250,000.00	25,528.00	224,472.00
4.4 ค่าใช้จ่ายประชุมใหญ่	1,000,000.00	744,367.00	255,633.00
4.5 ค่าใช้จ่ายในการสรรหาคณะกรรมการ	700,000.00	313,800.00	386,200.00
4.6 ค่าใช้จ่ายประชุมวิสามัญ	1,000,000.00	-	1,000,000.00
4.7 ค่าสาธารณูปโภค	120,000.00	48,803.05	71,196.95
4.8 ค่าอากรแสตมป์และค่าธรรมเนียมส่งเอกสาร	60,000.00	21,821.00	38,179.00
4.9 ค่าใช้จ่ายทั่วไป (ค่าธรรมเนียมเอกสาร ค่าอากรเช็ค ค่ารับรอง ค่าธรรมเนียม KTB Corporate online ค่าถ่ายเอกสาร ค่าออกหนังสือบอกกล่าว ฯลฯ) - ค่าใช้จ่ายในการปรับลดลูกหนี้ ตามคำพิพากษา	200,000.00	117,363.15	82,636.85
4.10 ค่าใช้จ่ายในการดำเนินคดี	200,000.00	14,050.00	185,950.00
4.11 ค่าชุดฟอร์มคณะกรรมการและเจ้าหน้าที่	35,000.00	35,112.00	-112.00
4.12 ค่าเบี้ยประกันคุ้มครองเงินสด	6,000.000	5,479.47	520.53
4.13 เครื่องเขียนแบบพิมพ์	100,000.00	11,200.00	88,800.00
4.14 วัสดุอุปกรณ์สำนักงาน	80,000.00	1,940.50	78,059.50
4.15 ชมรมสหกรณ์ออมทรัพย์ภาคเหนือ	2,000.00	-	2,000.00
รวม	4,451,000.00	1,802,694.57	2,648,305.43
5. หมวดค่าครุภัณฑ์ที่ดิน และสิ่งก่อสร้าง			
5.1 ครุภัณฑ์สำนักงาน	150,000.00	-	150,000.00
5.2 ระบบสัญญาณโทรศัพท์	80,000.00	60,600.00	19,400.00
รวม	230,000.00	60,600.00	169,400.00

หมวดค่าใช้จ่ายในการดำเนินงาน	งบประมาณที่กำหนดไว้	รวมจ่ายทั้งสิ้น	งบประมาณคงเหลือ
6. หมวดค่าใช้จ่ายตามแผนยุทธศาสตร์			
6.1 โครงการจัดซื้ออาคารสำนักงานใหม่	-	-	-
6.2 โครงการระบบบริการสมาชิกออนไลน์ผ่านมือถือ (iMember Mobile Application)	300,000.00	-	300,000.00
6.3 โครงการให้ความรู้ด้านบริหารความเสี่ยงและการตรวจสอบภายใน และการลงทุน	-	-	-
6.4 โครงการอบรมให้ความรู้เกี่ยวกับอัคคีภัย	-	-	-
รวม	300,000.00	-	300,000.00
รวมทั้งสิ้น	10,161,220.00	5,003,393.66	5,157,826.34

11. ผลการดำเนินงานของปี 2567

ผลการดำเนินงาน ณ สิ้นปี	ปี 2567
รายได้	
รายได้ดอกเบีย้และผลตอบแทนจากเงินลงทุน	88,292,958.37
หัก ค่าใช้จ่ายดอกเบีย้และเงินลงทุน	22,619,568.04
หนี้สงสัยจะสูญ – ลูกหนี้เงินให้กู้	-2,035,448.21
คงเหลือ รายได้ดอกเบีย้และผลตอบแทนจากเงินลงทุนสุทธิ	67,708,838.54
รายได้อื่น ๆ	<u>7,870.00</u>
รวมรายได้	67,716,708.54
ค่าใช้จ่าย	
ค่าใช้จ่ายในการดำเนินงาน	
ค่าใช้จ่ายเกี่ยวกับเจ้าหน้าที่	2,374,548.30
ค่าใช้จ่ายเกี่ยวกับอาคารสถานที่และอุปกรณ์	743,311.59
ค่าใช้จ่ายเกี่ยวกับสมาชิก	91,650.00
ค่าใช้จ่ายดำเนินงานอื่น	<u>1,802,694.57</u>
รวมค่าใช้จ่าย	<u>5,012,204.16</u>
กำไรสุทธิ	<u>62,704,504.08</u>

จึงเรียนมาเพื่อโปรดทราบ



(นางสาวกมลวรรณ ดีอุดม)

ผู้ตรวจสอบกิจการ

วันที่ 15 พฤศจิกายน 2567

จึงเสนอที่ประชุมใหญ่เพื่อทราบ

มติที่ประชุม

ระเบียบวาระที่ 3

เรื่อง เสนอพิจารณา

- 3.1 พิจารณานุมัติงบประมาณแสดงฐานะการเงินประจำปี 2567
- 3.2 พิจารณานุมัติจัดสรรกำไรสุทธิประจำปี 2567
- 3.3 พิจารณานุมัติแผนงานและงบประมาณรายรับ – รายจ่ายประจำปี 2568
 - 3.3.1 งบประมาณการรายจ่าย ประจำปี 2568
 - 3.3.2 แผนกลยุทธ์ - แผนบริหารงานสหกรณ์ ประจำปี 2568 -2570
 - 3.3.3 งบประมาณการรายได้ – รายจ่าย ประจำปี 2568
- 3.4 พิจารณากำหนดค่าเบี้ยเลี้ยง ค่าพาหนะ และค่าเช่าที่พัก
- 3.5 พิจารณานุมัติแผนการฝาก และการลงทุน ประจำปี 2568
- 3.6 พิจารณาการกำหนดวงเงินกู้ยืมหรือค้ำประกันประจำปี 2568
- 3.7 พิจารณาเลือกตั้งกรรมการดำเนินการ ประจำปี 2568
- 3.8 พิจารณาเลือกตั้งผู้ตรวจสอบกิจการ ประจำปี 2568 และกำหนดค่าตอบแทน
- 3.9 พิจารณาการคัดเลือกผู้สอบบัญชี ประจำปี 2568
และกำหนดอัตราค่าธรรมเนียมการสอบบัญชี
- 3.10 พิจารณานุมัติโอนเงินร่อยจ่ายของสมาชิกขาดสมาชิกภาพสมทบเข้าทุนสำรอง
- 3.11 พิจารณาแก้ไขเพิ่มเติมข้อบังคับสหกรณ์ออมทรัพย์โรงพยาบาลอุตรดิตถ์ จำกัด

3.1 พิจารณานุมัติงบประมาณแสดงฐานะการเงินประจำปี 2567

รายงานของผู้สอบบัญชี

เสนอ สมาชิกสหกรณ์ออมทรัพย์โรงพยาบาลอุตรดิตถ์ จำกัด

ความเห็น

ข้าพเจ้าได้ตรวจสอบงบการเงินของ สหกรณ์ออมทรัพย์โรงพยาบาลอุตรดิตถ์ จำกัด ซึ่งประกอบด้วย งบแสดงฐานะการเงิน ณ วันที่ 31 ตุลาคม 2567 งบกำไรขาดทุน และงบกระแสเงินสด สำหรับปีสิ้นสุดวันเดียวกัน และหมายเหตุประกอบงบการเงิน รวมถึงหมายเหตุสรุปนโยบายการบัญชีที่สำคัญ

ข้าพเจ้าเห็นว่า งบการเงินข้างต้นนี้แสดงฐานะการเงินของ สหกรณ์ออมทรัพย์โรงพยาบาลอุตรดิตถ์ จำกัด ณ วันที่ 31 ตุลาคม 2567 ผลการดำเนินงาน และกระแสเงินสด สำหรับปีสิ้นสุดวันเดียวกัน โดยถูกต้องตามที่ควรในสาระสำคัญตามระเบียบนายทะเบียนสหกรณ์

เกณฑ์ในการแสดงความเห็น

ข้าพเจ้าได้ปฏิบัติงานตรวจสอบตามมาตรฐานการสอบบัญชีและตามระเบียบกรมตรวจบัญชีสหกรณ์ ความรับผิดชอบของข้าพเจ้าได้กล่าวไว้ ในส่วนของความรับผิดชอบของผู้สอบบัญชีต่อการตรวจสอบงบการเงิน ในรายงานของข้าพเจ้า ข้าพเจ้ามีความเป็นอิสระจากสหกรณ์และได้ปฏิบัติตามจรรยาบรรณของผู้สอบบัญชีสหกรณ์ ข้าพเจ้าเชื่อว่าหลักฐานการสอบบัญชีที่ข้าพเจ้าได้รับเพียงพอและเหมาะสมเพื่อใช้เป็นเกณฑ์ในการแสดงความเห็นของข้าพเจ้า

เรื่องสำคัญในการตรวจสอบ

เรื่องสำคัญในการตรวจสอบ คือ เรื่องต่างๆ ที่มีนัยสำคัญที่สุดตามดุลยพินิจของผู้ประกอบวิชาชีพของ ข้าพเจ้าในการตรวจสอบงบการเงินสำหรับงวดปัจจุบัน ข้าพเจ้าได้นำเรื่องเหล่านี้มาพิจารณาในบริบทของการ ตรวจสอบงบการเงินโดยรวมและการแสดงความเห็นของข้าพเจ้า ทั้งนี้ ข้าพเจ้าไม่ได้แสดงความเห็นแยกต่างหากสำหรับเรื่องเหล่านี้ เรื่องสำคัญในการตรวจสอบ พร้อมวิธีการตรวจสอบ โดยมีรายละเอียดดังนี้

(ก) ค่าเผื่อนี้สงสัยจะสูญลูกหนี้: ตามที่กล่าวไว้ในหมายเหตุประกอบงบการเงินข้อ 4 เงินให้กู้ยืม โดย ณ วันที่ 31 ตุลาคม 2567 สหกรณ์มีเงินให้กู้ยืม จำนวน 1,578,447,705.72 บาท (ร้อยละ 93.35 ของสินทรัพย์) ซึ่งเป็นเรื่องสำคัญในการตรวจสอบ เนื่องจากการประมาณการค่าเผื่อนี้สงสัยจะสูญต้องเป็นไปตามที่กำหนดใน ระเบียบนายทะเบียนสหกรณ์ว่าด้วยการบัญชีของสหกรณ์และกลุ่มเกษตรกร พ.ศ.2563 และประกาศนายทะเบียน สหกรณ์ เรื่อง การประมาณการค่าเผื่อนี้สงสัยจะสูญสำหรับสหกรณ์ออมทรัพย์และสหกรณ์เครดิตยูเนียนที่เรียกเก็บ เงินงวดชำระหนี้จากสมาชิกโดยการหักจากเงินได้ ณ ที่จ่าย พ.ศ.2567 และการประมาณการนั้นจะต้องอาศัยดุลย พินิจ ประกอบกับจำนวนเงินมีสาระสำคัญ ข้าพเจ้าสุ่มสอบทานการชำระหนี้บัญชีย่อยลูกหนี้เงินให้กู้เปรียบเทียบกับ รายละเอียดการตั้งค่าเผื่อนี้สงสัยจะสูญ สอบทานการประมาณการตั้งค่าเผื่อนี้สงสัยจะสูญว่ามีความเพียงพอและ เหมาะสมเป็นไปตามระเบียบนายทะเบียนสหกรณ์ โดยข้าพเจ้าปฏิบัติงานอย่างเป็นอิสระ ตัวอย่างที่เลือกรวมถึงเงิน ให้กู้ยืมปกติ และลูกหนี้อื่นอันมีมูลหนี้ที่เกิดจากการให้เงินกู้

(ข) ค่าเผื่อเงินฝากสหกรณ์อื่นสงสัยจะสูญ: ตามที่กล่าวไว้ในหมายเหตุประกอบงบการเงินข้อ 3 เงินฝาก สหกรณ์อื่น ณ วันที่ 31 ตุลาคม 2567 สหกรณ์มีเงินฝากสหกรณ์อื่นรวมทั้งสิ้นจำนวน 4 สหกรณ์ จำนวนเงิน 43,620,522.58 บาท (คิดเป็นร้อยละ 2.58 ของสินทรัพย์ทั้งสิ้น) ซึ่งเป็นเรื่องสำคัญในการตรวจสอบ เนื่องจากการ ประมาณการค่าเผื่อเงินฝากสหกรณ์อื่นสงสัยจะสูญต้องเป็นไปตามระเบียบนายทะเบียนสหกรณ์ว่าด้วยการ

บัญชีของสหกรณ์และกลุ่มเกษตรกร พ.ศ.2563 และการประมาณการนั้นจะต้องอาศัยดุลยพินิจ ประกอบกับจำนวนเงินมีสาระสำคัญ ดังนั้น ข้าพเจ้าได้ทำสอบทานการประมาณการตั้งค่าเผื่อเงินฝากสหกรณ์อื่นสงสัยจะสูญว่ามีความเพียงพอเหมาะสมและเป็นไปตามเกณฑ์ที่ระเบียบนายทะเบียนสหกรณ์กำหนด โดยสอบถามฝ่ายบริหารและฝ่ายจัดการถึงกำหนดการรับชำระคืน อ่านหนังสือโต้ตอบเรื่องการส่งคืนเงินฝากสหกรณ์อื่น ทำการวิเคราะห์เปรียบเทียบ ตรวจสอบการกระจายตัวเงินฝากสหกรณ์อื่น ขอรายงานกิจการปีล่าสุดของสหกรณ์ผู้รับฝากเงินที่ผู้สอบบัญชีสหกรณ์แสดงความเห็นแล้ว สอบทานการรับดอกเบี้ยเงินฝากจากสหกรณ์อื่น และความสามารถในการจ่ายเงินรับฝากของแต่ละสหกรณ์ เปรียบเทียบกับระเบียบนายทะเบียนสหกรณ์ที่เกี่ยวข้อง สอบทานการประมาณการตั้งค่าเผื่อเงินฝากสหกรณ์อื่นสงสัยจะสูญว่ามีความเพียงพอเหมาะสม โดยข้าพเจ้าปฏิบัติงานอย่างเป็นอิสระ และได้ทำการทดสอบกับเงินฝากสหกรณ์อื่นทุกรายการ

ความรับผิดชอบของคณะกรรมการดำเนินการสหกรณ์ต่อกรรมการเงิน

คณะกรรมการดำเนินการสหกรณ์มีหน้าที่รับผิดชอบในการจัดทำและนำเสนองบการเงินเหล่านี้โดยถูกต้องตามที่ควร ตามระเบียบนายทะเบียนสหกรณ์ และรับผิดชอบเกี่ยวกับการควบคุมภายในที่คณะกรรมการดำเนินการสหกรณ์พิจารณาว่าจำเป็นเพื่อให้สามารถจัดทำงบการเงิน ที่ปราศจากการแสดงข้อมูลที่ขัดต่อข้อเท็จจริงอันเป็นสาระสำคัญไม่ว่าจะเกิดจากการทุจริตหรือข้อผิดพลาด

ในการจัดทำงบการเงิน คณะกรรมการดำเนินการสหกรณ์รับผิดชอบในการประเมินความสามารถของสหกรณ์ในการดำเนินงานต่อเนื่อง การเปิดเผยเรื่องที่เกี่ยวข้องกับการดำเนินงานต่อเนื่องในกรณีที่มีเรื่องดังกล่าว และการใช้เกณฑ์การบัญชีสำหรับการดำเนินงานต่อเนื่อง เว้นแต่คณะกรรมการดำเนินการสหกรณ์มีความตั้งใจที่จะเลิกสหกรณ์หรือหยุดดำเนินงานหรือไม่สามารถดำเนินงานต่อเนื่องต่อไปได้

ความรับผิดชอบของผู้สอบบัญชีต่อการตรวจสอบงบการเงิน

การตรวจสอบของข้าพเจ้ามีวัตถุประสงค์เพื่อให้ได้ความเชื่อมั่นอย่างสมเหตุสมผลว่างบการเงินโดยรวมปราศจากการแสดงข้อมูลที่ขัดต่อข้อเท็จจริงอันเป็นสาระสำคัญหรือไม่ ไม่ว่าจะเกิดจากการทุจริตหรือข้อผิดพลาด และเสนอรายงานของผู้สอบบัญชี ซึ่งรวมความเห็นของข้าพเจ้าอยู่ด้วย ความเชื่อมั่นอย่างสมเหตุสมผล คือ ความเชื่อมั่นในระดับสูงแต่ไม่ได้เป็นการรับประกันว่าการปฏิบัติงานตรวจสอบตามมาตรฐานการสอบบัญชีและระเบียบกรมตรวจบัญชีสหกรณ์ จะสามารถตรวจพบข้อมูลที่ขัดต่อข้อเท็จจริงอันเป็นสาระสำคัญที่มีอยู่ได้เสมอไป ข้อมูลที่ขัดต่อข้อเท็จจริงอาจเกิดจากการทุจริตหรือข้อผิดพลาดและถือว่ามีสาระสำคัญเมื่อคาดการณ์ได้อย่างสมเหตุสมผลว่ารายการที่ขัดต่อข้อเท็จจริงแต่ละรายการหรือทุกรายการรวมกันจะมีผลต่อการตัดสินใจทางเศรษฐกิจของผู้ใช้งบการเงินจากการใช้งบการเงินเหล่านี้

ในการตรวจสอบของข้าพเจ้าตามมาตรฐานการสอบบัญชีและระเบียบกรมตรวจบัญชีสหกรณ์ ข้าพเจ้าได้ใช้ดุลยพินิจและการสังเกตและสงสัยเยี่ยงผู้ประกอบวิชาชีพตลอดการตรวจสอบ การปฏิบัติงานของข้าพเจ้ารวมถึง

- ระบุและประเมินความเสี่ยงจากการแสดงข้อมูลที่ขัดต่อข้อเท็จจริงอันเป็นสาระสำคัญในงบการเงินไม่ว่าจะเกิดจากการทุจริตหรือข้อผิดพลาด ออกแบบและปฏิบัติงานตามวิธีการตรวจสอบเพื่อตอบสนองต่อความเสี่ยงเหล่านั้น และได้หลักฐานการสอบบัญชีที่เพียงพอและเหมาะสมเพื่อเป็นเกณฑ์ในการแสดงความเห็นของข้าพเจ้า ความเสี่ยงที่ไม่พบข้อมูลที่ขัดต่อข้อเท็จจริงอันเป็นสาระสำคัญซึ่งเป็นผลมาจากการทุจริตจะสูงกว่าความเสี่ยงที่เกิดจากข้อผิดพลาด เนื่องจากการทุจริตอาจเกี่ยวกับการสมรู้ร่วมคิด การปลอมแปลงเอกสารหลักฐาน การตั้งใจละเว้นการแสดงผล การแสดงข้อมูลที่ไมตรงตามข้อเท็จจริงหรือการแทรกแซงการควบคุมภายใน

- ทำความเข้าใจในระบบการควบคุมภายในที่เกี่ยวข้องกับการตรวจสอบ เพื่อออกแบบวิธีการตรวจสอบที่เหมาะสมกับสถานการณ์ แต่ไม่ใช่เพื่อวัตถุประสงค์ในการแสดงความเห็นต่อความมีประสิทธิภาพของการควบคุมภายในของสหกรณ์

- ประเมินความเหมาะสมของนโยบายการบัญชีที่คณะกรรมการดำเนินการสหกรณ์ใช้และความสะดวกสมผลของประมาณการทางบัญชีและการเปิดเผยข้อมูลที่เกี่ยวข้องซึ่งจัดทำขึ้นโดยคณะกรรมการดำเนินการสหกรณ์

- สรุปร่วมกับความเหมาะสมของการใช้เกณฑ์การบัญชีสำหรับการดำเนินงานต่อเนื่องของคณะกรรมการดำเนินการสหกรณ์ และจากหลักฐานการสอบบัญชีที่ได้รับว่า มีความไม่แน่นอนที่มีสาระสำคัญเกี่ยวกับเหตุการณ์หรือสถานการณ์ที่อาจเป็นเหตุให้เกิดข้อสงสัยอย่างมีนัยสำคัญต่อความสามารถของสหกรณ์ในการดำเนินงานต่อเนื่องหรือไม่ ถ้าข้าพเจ้าได้ข้อสรุปว่ามีความไม่แน่นอนที่มีสาระสำคัญ ข้าพเจ้าต้องให้ข้อสังเกตไว้ในรายงานของผู้สอบบัญชีของข้าพเจ้าถึงการเปิดเผยข้อมูลที่เกี่ยวข้องในงบการเงิน หรือถ้าการเปิดเผยดังกล่าวไม่เพียงพอความเห็นของข้าพเจ้าจะเปลี่ยนแปลงไป ข้อสรุปของข้าพเจ้าขึ้นอยู่กับหลักฐานการสอบบัญชีที่ได้รับจนถึงวันที่ในรายงานของผู้สอบบัญชีของข้าพเจ้า อย่างไรก็ตาม เหตุการณ์หรือสถานการณ์ในอนาคตอาจเป็นเหตุให้สหกรณ์ต้องหยุดการดำเนินงานต่อเนื่องได้

- ประเมินการนำเสนอ โครงสร้างและเนื้อหาของงบการเงินโดยรวม รวมถึงการเปิดเผยข้อมูลที่เกี่ยวข้องตลอดจนประเมินว่างบการเงินแสดงรายการและเหตุการณ์ที่เกิดขึ้นโดยถูกต้องตามที่ควรหรือไม่

ข้าพเจ้าได้สื่อสารกับคณะกรรมการดำเนินการสหกรณ์เกี่ยวกับขอบเขตและช่วงเวลาของการตรวจสอบตามที่ได้วางแผนไว้ ประเด็นที่มีนัยสำคัญที่พบจากการตรวจสอบ รวมถึงข้อบกพร่องที่มีนัยสำคัญในระบบการควบคุมภายในซึ่งข้าพเจ้าได้พบในระหว่างการตรวจสอบของข้าพเจ้า

จากเรื่องทั้งหลายที่สื่อสารกับคณะกรรมการดำเนินการสหกรณ์ ข้าพเจ้าได้พิจารณาเรื่องต่างๆ ที่มีนัยสำคัญที่สุดในการตรวจสอบงบการเงินในงวดปัจจุบันและกำหนดเป็นเรื่องสำคัญในการตรวจสอบ ข้าพเจ้าได้อธิบายเรื่องเหล่านี้ไว้ในรายงานของผู้สอบบัญชี เว้นแต่กฎหมายหรือข้อบังคับห้ามไม่ให้เปิดเผยเรื่องดังกล่าวต่อสาธารณะหรือในสถานการณ์ที่ยากที่จะเกิดขึ้น ข้าพเจ้าพิจารณาว่าไม่ควรสื่อสารเรื่องดังกล่าวในรายงานของข้าพเจ้า เพราะการกระทำดังกล่าวสามารถคาดการณ์ได้อย่างสมเหตุสมผลว่ามีผลกระทบในทางลบมากกว่าผลประโยชน์ที่ผู้มีส่วนได้เสียสาธารณะจะได้จากการสื่อสารดังกล่าว



(นายอรรถพงศ์ พิระเชื้อ)

ผู้สอบบัญชีสหกรณ์

สำนักงานสอบบัญชีนครพิงค์

166 ถนนราชมรรคา ตำบลพระสิงห์ อำเภอเมืองเชียงใหม่ จังหวัดเชียงใหม่ 50200

โทรศัพท์ 053-815-222 , 086-430-8899 โทรสาร 053-815-199

วันที่ 23 พฤศจิกายน พ.ศ.2567

(สหกรณ์อ้อมทาร์พย์โรงพยาบาลอุดรดิตต์ จำกัด ปีบัญชี 31 ตุลาคม พ.ศ.2567)

สหกรณ์ออมทรัพย์โรงพยาบาลอุตรดิตถ์ จำกัด

งบแสดงฐานะการเงิน

ณ วันที่ 31 ตุลาคม 2567

	หมายเหตุ	ปี 2567 (บาท)	ปี 2566 (บาท)
สินทรัพย์			
สินทรัพย์หมุนเวียน			
เงินฝากธนาคาร	2	47,107,904.25	24,754,916.00
เงินฝากสหกรณ์อื่น	3	43,620,522.58	39,467,173.37
เงินให้กู้ยืมระยะสั้น - สุทธิ	4	69,600,016.24	64,611,190.93
ดอกเบี้ยเงินให้กู้ค้างรับ		17,438.27	29,303.14
สินทรัพย์หมุนเวียนอื่น	5	241,089.05	310,990.09
รวมสินทรัพย์หมุนเวียน		160,586,970.39	129,173,573.53
สินทรัพย์ไม่หมุนเวียน			
เงินลงทุนระยะยาว	6	14,766,500.00	7,266,500.00
เงินให้กู้ยืมระยะยาว - สุทธิ	4	1,508,847,689.48	1,459,163,847.23
ที่ดิน อาคารและอุปกรณ์ - สุทธิ	7	6,542,276.81	6,848,268.41
สิทธิในการใช้ซอฟต์แวร์		160,500.00	261,080.00
เงินประกันการใช้น้ำประปา		800.00	800.00
รวมสินทรัพย์ไม่หมุนเวียน		1,530,317,766.29	1,473,540,495.64
รวมสินทรัพย์		1,690,904,736.68	1,602,714,069.17



(นางมาลินี ไทวิชย์)

ประธานกรรมการ

วันที่ 14 พฤศจิกายน 2567



(นางพนิตนาฏ ไชคดี)

กรรมการและเลขานุการ

วันที่ 14 พฤศจิกายน 2567

สหกรณ์ออมทรัพย์โรงพยาบาลอุตรดิตถ์ จำกัด

งบแสดงฐานะการเงิน (ต่อ)

ณ วันที่ 31 ตุลาคม 2567

	หมายเหตุ	ปี 2567 (บาท)	ปี 2566 (บาท)
หนี้สินและทุนของสหกรณ์			
หนี้สินหมุนเวียน			
เงินรับฝาก	8	945,886,989.75	887,423,792.84
หนี้สินหมุนเวียนอื่น	9	19,200,360.77	17,421,444.88
รวมหนี้สินหมุนเวียน		965,087,350.52	904,845,237.72
หนี้สินไม่หมุนเวียน			
หนี้สินไม่หมุนเวียนอื่น	10	4,028,397.06	3,504,305.76
รวมหนี้สินไม่หมุนเวียน		4,028,397.06	3,504,305.76
รวมหนี้สิน		969,115,747.58	908,349,543.48
ทุนของสหกรณ์			
ทุนเรือนหุ้น (มูลค่าหุ้นละ 10 บาท)			
หุ้นที่ชำระเต็มมูลค่าแล้ว		582,140,400.00	563,649,710.00
ทุนสำรอง		64,628,358.10	58,592,612.60
ทุนสะสมตามข้อบังคับ ระเบียบ และอื่นๆ	11	12,315,726.92	14,535,323.92
กำไรสุทธิประจำปี		62,704,504.08	57,586,879.17
รวมทุนของสหกรณ์		721,788,989.10	694,364,525.69
รวมหนี้สินและทุนของสหกรณ์		1,690,904,736.68	1,602,714,069.17

หมายเหตุประกอบงบการเงินเป็นส่วนหนึ่งของงบการเงินนี้



(นางมาลินี ไทวนิชย์)

ประธานกรรมการ

วันที่ 14 พฤศจิกายน 2567



(นางพนิตนาฏ ไชคดี)

กรรมการและเลขานุการ

วันที่ 14 พฤศจิกายน 2567

สหกรณ์ออมทรัพย์โรงพยาบาลอุตรดิตถ์ จำกัด

งบกำไรขาดทุน

สำหรับปี สิ้นสุดวันที่ 31 ตุลาคม 2567

	ปี 2567 (บาท)	%	ปี 2566 (บาท)	%
รายได้ดอกเบี้ยและผลตอบแทนจากเงินลงทุน				
ดอกเบี้ยรับเงินให้กู้ยืม	86,167,400.70	97.59	83,047,606.57	98.40
ดอกเบี้ยรับเงินฝาก	1,843,338.62	2.09	1,064,237.27	1.26
ผลตอบแทนจากเงินลงทุน	282,219.05	0.32	289,924.01	0.34
รวมรายได้ดอกเบี้ยและผลตอบแทนจากเงินลงทุน	88,292,958.37	100.00	84,401,767.85	100.00
ค่าใช้จ่ายดอกเบี้ยและเงินลงทุน				
ดอกเบี้ยจ่ายเงินรับฝาก	21,900,899.54	24.81	22,218,125.05	26.32
ดอกเบี้ยจ่ายเงินกู้ยืมระยะยาว	718,668.50	0.81	0.00	0.00
รวมค่าใช้จ่ายดอกเบี้ยและเงินลงทุน	22,619,568.04	25.62	22,218,125.05	26.32
หัก หนี้สงสัยจะสูญ				
หนี้สงสัยจะสูญ - ลูกหนี้ตามคำพิพากษา	(2,035,448.21)	(2.31)	0.00	0.00
รวมหนี้สงสัยจะสูญ	(2,035,448.21)	(2.31)	0.00	0.00
รายได้ดอกเบี้ยและผลตอบแทนจากเงินลงทุนสุทธิ	67,708,838.54	76.69	62,183,642.80	73.68
บวก รายได้อื่น				
ค่าธรรมเนียมแรกเข้า	5,200.00	0.01	5,500.00	0.01
รายได้เบ็ดเตล็ด	2,670.00	0.00	5,460.00	0.01
รวมรายได้อื่น	7,870.00	0.01	10,960.00	0.02
หัก ค่าใช้จ่ายในการดำเนินงาน				
ค่าใช้จ่ายเกี่ยวกับเจ้าหน้าที่				
เงินเดือนและค่าจ้าง	1,826,400.00	2.07	1,700,520.00	2.01
ค่าครองชีพ	7,440.00	0.01	24,600.00	0.03
ค่าประกันสังคมและเงินสมทบ	51,160.00	0.06	46,352.00	0.05
บำเหน็จและเงินชดเชยตามกฎหมาย	420,867.80	0.48	423,187.20	0.50
สมทบเงินสะสมเจ้าหน้าที่	48,617.00	0.05	40,841.00	0.05
ค่าสวัสดิการเจ้าหน้าที่	8,800.00	0.01	8,000.00	0.01
ค่าเบี้ยประกันอุบัติเหตุเจ้าหน้าที่	5,274.00	0.01	5,274.00	0.01
ค่าเครื่องแต่งกายเจ้าหน้าที่	6,000.00	0.01	6,000.00	0.01
ดอกเบี้ยจ่ายเงินสะสมเจ้าหน้าที่	5,989.50	0.01	3,684.65	0.00
ค่าใช้จ่ายเกี่ยวกับที่ดิน อาคาร และอุปกรณ์				
ค่าบำรุงรักษาโปรแกรมบริหารงานสหกรณ์	128,400.00	0.14	128,400.00	0.15
ค่าบำรุงรักษาโปรแกรมทุนสวัสดิการสมาชิก	23,540.00	0.03	23,540.00	0.03
ค่าพัฒนาระบบเทคโนโลยีสารสนเทศ	40,125.00	0.04	0.00	0.00

สหกรณ์ออมทรัพย์โรงพยาบาลอุตรดิตถ์ จำกัด

งบกำไรขาดทุน (ต่อ)

สำหรับปี สิ้นสุดวันที่ 31 ตุลาคม 2567

	ปี 2567 (บาท)	%	ปี 2566 (บาท)	%
ค่าใช้จ่ายเกี่ยวกับที่ดิน อาคาร และอุปกรณ์ (ต่อ)				
ค่าซ่อมแซม	6,300.00	0.01	6,190.00	0.01
ค่าระบบสัญญาณโทรศัพท์	60,600.00	0.07	0.00	0.00
ค่าเช่าพื้นที่เว็บไซต์สหกรณ์	5,944.00	0.01	5,890.50	0.01
ค่าโปรแกรมระบบงานตัดจ่าย	100,580.00	0.11	100,580.00	0.12
ค่าเสื่อมราคาสินทรัพย์	305,991.60	0.35	172,029.92	0.20
ค่าใช้จ่ายเกี่ยวกับยานพาหนะ	1,530.14	0.00	1,438.14	0.00
ค่าตอบแทนผู้ทำความสะอาด	48,000.00	0.05	48,000.00	0.06
ค่าภาษีโรงเรือนและที่ดิน	6,292.16	0.01	5,402.47	0.01
ค่าเบี้ยประกันภัย	7,197.89	0.01	5,383.63	0.01
ค่าใช้จ่ายเกี่ยวกับสมาชิก				
ค่าทำบุญช่วยเหลือสมาชิกเสียชีวิต	20,000.00	0.02	28,000.00	0.03
เงินสนับสนุนชมรมข้าราชการบำนาญของสมาชิก	0.00	0.00	10,000.00	0.01
เงินสนับสนุนสมาคมฌาปนกิจของสมาชิก	71,650.00	0.08	40,000.00	0.05
ค่าใช้จ่ายดำเนินงานอื่น				
ค่าตอบแทนปฏิบัติหน้าที่ผู้จัดการ	48,000.00	0.05	48,000.00	0.06
ค่าตอบแทนผู้ตรวจสอบกิจการ	36,000.00	0.04	36,000.00	0.04
ค่าตอบแทนประธานกรรมการ	24,000.00	0.02	24,000.00	0.03
ค่าตอบแทนเจ้าหน้าที่การเงินโรงพยาบาล	5,000.00	0.01	5,000.00	0.01
ค่าตอบแทนที่ปรึกษา	1,000.00	0.00	0.00	0.00
ค่าอบรมสัมมนา	25,528.00	0.03	27,677.00	0.03
ค่าเครื่องแต่งกายกรรมการ	29,112.00	0.03	12,880.00	0.02
ค่าเบี้ยประชุมคณะกรรมการ	101,000.00	0.11	108,500.00	0.13
ค่าเบี้ยประชุมกรรมการพิจารณาเงินกู้	26,500.00	0.03	28,500.00	0.03
ค่าเบี้ยประชุมกรรมการศึกษาและประชาสัมพันธ์	4,500.00	0.01	7,500.00	0.01
ค่าเบี้ยประชุมคณะกรรมการอำนวยการ	7,500.00	0.01	4,500.00	0.01
ค่าเบี้ยประชุมคณะอนุกรรมการ	49,500.00	0.06	7,500.00	0.01
ค่าเบี้ยประกันภัยเงินสด	5,479.47	0.01	5,479.47	0.01
ค่ารับรอง	48,408.25	0.05	55,093.75	0.06
ค่าใช้จ่ายวันประชุมใหญ่	744,367.00	0.84	775,195.50	0.92
ค่าใช้จ่ายในการเลือกตั้งคณะกรรมการสหกรณ์	313,800.00	0.36	317,018.50	0.37
ค่าร่วมกิจกรรมวันสหกรณ์	1,440.00	0.00	1,030.00	0.00
ค่าเครื่องเขียนแบบพิมพ์ใช้ไป	20,010.80	0.02	31,046.30	0.04

สหกรณ์ออมทรัพย์โรงพยาบาลอุตรดิตถ์ จำกัด

งบกำไรขาดทุน (ต่อ)

สำหรับปี สิ้นสุดวันที่ 31 ตุลาคม 2567

	ปี 2567 (บาท)	%	ปี 2566 (บาท)	%
ค่าใช้จ่ายดำเนินงานอื่น (ต่อ)				
ค่าวัสดุสำนักงาน	1,940.50	0.00	9,222.00	0.01
ค่าไปรษณีย์และอากรแสตมป์	21,596.00	0.02	17,570.00	0.02
ค่าไฟฟ้า	33,478.91	0.04	61,229.75	0.07
ค่าโทรศัพท์	14,127.14	0.02	14,246.01	0.02
ค่าน้ำประปา	1,197.00	0.00	1,799.74	0.00
ค่าธรรมเนียมสอบบัญชี	75,000.00	0.08	75,000.00	0.09
ค่าอากรเช็คและค่าธรรมเนียมธนาคาร	6,200.00	0.01	3,986.00	0.00
ค่าถ่ายเอกสาร	30,942.90	0.04	33,705.10	0.04
ค่าใช้จ่ายในการดำเนินคดี	14,050.00	0.02	47,800.00	0.06
ค่าใช้จ่ายในการปรับลดลูกหนี้ตามคำพิพากษาของศาล	85,230.40	0.10	0.00	0.00
ค่าใช้จ่ายเบ็ดเตล็ด	30,597.00	0.03	14,931.00	0.02
รวมค่าใช้จ่ายในการดำเนินงาน	5,012,204.46	5.68	4,607,723.63	5.47
กำไรสุทธิ	62,704,504.08	71.02	57,586,879.17	68.23

สหกรณ์ออมทรัพย์โรงพยาบาลอุดรดิตถ์ จำกัด

งบกระแสเงินสด

สำหรับปี สิ้นสุดวันที่ 31 ตุลาคม 2567

	ปี 2567 (บาท)	ปี 2566 (บาท)
กระแสเงินสดจากกิจกรรมดำเนินงาน		
กำไรสุทธิ	62,704,504.08	57,586,879.17
รายการปรับปรุงเพื่อกระทบยอดกำไรสุทธิเป็นเงินสดสุทธิจากกิจกรรมดำเนินงาน		
หนี้สงสัยจะสูญ - ลูกหนี้ตามคำพิพากษา	(2,035,448.21)	0.00
ค่าโปรแกรมระบบงานตัดจ่าย	100,580.00	100,580.00
ค่าเสื่อมราคา	305,991.60	172,029.92
บ้ำหนี้และเงินสดเชยตามกฎหมาย	420,867.80	423,187.20
ค่าเครื่องเขียนแบบพิมพ์ใช้ไป	20,010.80	31,046.30
ดอกเบี้ยเงินให้กู้ค้างรับ	(17,438.27)	(29,303.14)
ดอกเบี้ยเงินฝากสถาบันการเงินค้างรับ	(146,400.08)	(207,490.32)
ผลตอบแทนจากเงินลงทุนค้างรับ	(18,756.16)	(18,756.16)
สมทบเงินสะสมเจ้าหน้าที่	48,617.00	40,841.00
ดอกเบี้ยจ่ายเงินสะสมเจ้าหน้าที่	5,989.50	3,684.65
ค่าใช้จ่ายจ่ายล่วงหน้า	12,677.36	180.15
ค่าใช้จ่ายค้างจ่าย	86,000.00	83,000.00
กำไรจากการดำเนินงานก่อนการเปลี่ยนแปลงในสินทรัพย์และหนี้สินดำเนินงาน	61,487,195.42	58,185,878.77
สินทรัพย์ดำเนินงาน		
เงินสดจ่ายลูกหนี้เงินกู้ฉุกเฉิน	(41,382,180.00)	(39,787,880.00)
เงินสดรับลูกหนี้เงินกู้ฉุกเฉิน	40,685,459.90	39,190,260.00
เงินสดจ่ายลูกหนี้เงินกู้สามัญ	(194,178,374.78)	(141,490,600.00)
เงินสดรับลูกหนี้เงินกู้สามัญ	170,071,894.15	125,458,306.51
เงินสดจ่ายลูกหนี้เงินกู้พิเศษ	(274,674,574.81)	(288,029,000.00)
เงินสดรับลูกหนี้เงินกู้พิเศษ	244,805,107.98	250,667,658.06
เงินสดรับลูกหนี้ตามคำพิพากษา	2,035,448.21	0.00
เงินสดรับดอกเบี้ยเงินให้กู้ค้างรับ	29,303.14	32,317.11
เงินสดรับดอกเบี้ยเงินฝากสถาบันการเงินค้างรับ	207,490.32	91,865.07
เงินสดรับผลตอบแทนจากเงินลงทุนค้างรับ	18,756.16	18,756.16
เงินสดจ่ายค่าเบี้ยประกันภัยจ่ายล่วงหน้า	(12,677.36)	(1,994.41)
เงินสดจ่ายซื้อวัสดุคงเหลือ	(11,200.00)	(51,910.00)
หนี้สินดำเนินงาน		
เงินสดจ่ายดอกเบี้ยเงินรับฝากค้างจ่าย	0.00	(4,567,256.86)
เงินสดจ่ายค่าใช้จ่ายค้างจ่าย	(83,000.00)	(73,000.00)
เงินสดรับเงินรอจ่ายคืนสมาชิก	684.00	0.00
เงินสดจ่ายเงินรอจ่ายคืนสมาชิก	0.00	(81,948.14)
เงินสดรับเบี้ยประกันเงินให้กู้สำหรับสมาชิกโอนาส่ง	1,775,394.22	770,272.94
เงินสดรับเงินสะสมเจ้าหน้าที่	48,617.00	40,841.00
เงินสดสุทธิ ได้มาจาก กิจกรรมดำเนินงาน	10,823,343.55	372,566.21

สหกรณ์ออมทรัพย์โรงพยาบาลอุตรดิตถ์ จำกัด

งบกระแสเงินสด (ต่อ)

สำหรับปี สิ้นสุดวันที่ 31 ตุลาคม 2567

	ปี 2567 (บาท)	ปี 2566 (บาท)
กระแสเงินสดจากกิจกรรมลงทุน		
เงินสดจ่ายซื้อหุ้น ชุมชมสหกรณ์ออมทรัพย์แห่งประเทศไทย จำกัด	(7,500,000.00)	0.00
เงินสดจ่ายซื้อที่ดินพร้อมอาคาร	0.00	(4,777,550.00)
เงินสดจ่ายซื้อสิทธิในการใช้ซอฟต์แวร์	0.00	(267,500.00)
เงินสดสุทธิ (ใช้ไปใน) กิจกรรมลงทุน	<u>(7,500,000.00)</u>	<u>(5,045,050.00)</u>
กระแสเงินสดจากกิจกรรมจัดหาเงิน		
เงินสดรับจากการกู้ยืมสหกรณ์อื่น	50,000,000.00	0.00
เงินสดจ่ายชำระหนี้เงินกู้ยืมสหกรณ์อื่น	(50,000,000.00)	0.00
เงินสดรับเงินรับฝาก	185,142,888.47	513,821,350.43
เงินสดจ่ายคืนเงินรับฝาก	(126,679,691.56)	(485,305,214.35)
เงินสดรับทุนเรือนหุ้น	26,117,190.00	26,103,090.00
เงินสดจ่ายคืนทุนเรือนหุ้น	(7,626,500.00)	(4,958,500.00)
เงินสดจ่ายค่าบำรุงสันนิบาตสหกรณ์	(30,000.00)	(30,000.00)
เงินสดจ่ายปันผล	(34,071,027.00)	(32,786,139.00)
เงินสดจ่ายเฉลี่ยคืน	(14,050,269.00)	(12,884,383.00)
เงินสดจ่ายโบนัสกรรมการและเจ้าหน้าที่	(1,340,000.00)	(1,240,000.00)
เงินสดจ่ายทุนสาธารณประโยชน์	(96,262.00)	(40,197.00)
เงินสดจ่ายทุนเพื่อการศึกษาอบรม	(307,757.00)	(457,033.00)
เงินสดจ่ายทุนสวัสดิการแก่สมาชิก	(875,578.00)	(865,705.00)
เงินสดจ่ายทุนเพื่อจัดซื้อที่ดินและก่อสร้างสำนักงาน	(3,000,000.00)	(26,000.00)
เงินสดสุทธิ ได้มาจาก กิจกรรมจัดหาเงิน	<u>23,182,993.91</u>	<u>1,331,269.08</u>
เงินสดสุทธิ เพิ่มขึ้น (ลดลง)	26,506,337.46	(3,341,214.71)
เงินสด เงินฝากธนาคารและเงินฝากสหกรณ์อื่น ณ วันต้นปี	<u>64,222,089.37</u>	<u>67,563,304.08</u>
เงินสด เงินฝากธนาคารและเงินฝากสหกรณ์อื่น ณ วันสิ้นปี	<u>90,728,426.83</u>	<u>64,222,089.37</u>

หมายเหตุประกอบงบการเงินเป็นส่วนหนึ่งของงบการเงินนี้

สหกรณ์ออมทรัพย์โรงพยาบาลอุตรดิตถ์ จำกัด

หมายเหตุประกอบงบการเงิน

สำหรับปี สิ้นสุดวันที่ 31 ตุลาคม 2567

1 สรุปนโยบายการบัญชีที่สำคัญ

- สหกรณ์บันทึกบัญชีโดยใช้เกณฑ์คงค้าง
- สหกรณ์รับรู้อยู่ได้ดอกเบี้ยตามเกณฑ์สัดส่วนของเวลา ส่วนจำนวนรายได้จะเท่ากับอัตราดอกเบี้ยคูณด้วยจำนวนเงินต้นที่ค้างชำระตามระยะเวลาที่กู้ยืม
- สหกรณ์รับทราบการรับรู้อยู่ได้ที่เกิดจากดอกเบี้ยเงินให้กู้ของลูกหนี้ที่ไม่ก่อให้เกิดรายได้ตามเกณฑ์คงค้าง โดยรับรู้อยู่ได้ตามเกณฑ์เงินสด
- สหกรณ์ตั้งค่าเผื่อนหนี้สงสัยจะสูญตามหลักเกณฑ์ที่กำหนดไว้ในระเบียบนายทะเบียนสหกรณ์ ว่าด้วยการบัญชีของสหกรณ์ และกลุ่มเกษตรกร พ.ศ.2563 และประกาศนายทะเบียนสหกรณ์ เรื่อง การประมาณการค่าเผื่อนหนี้สงสัยจะสูญสำหรับสหกรณ์ ออมทรัพย์และสหกรณ์เครดิตยูเนียนที่เรียกเก็บเงินงวดชำระหนี้จากสมาชิกโดยการหักจากเงินได้ ณ ที่จ่าย พ.ศ.2567
- เงินลงทุนระยะยาวที่เป็นเงินลงทุนในหลักทรัพย์ที่ไม่อยู่ในความต้องการของตลาด แสดงด้วยราคาทุน
- เงินลงทุนในตราสารหนี้ที่จะถือจนครบกำหนดที่เป็นเงินลงทุนในหลักทรัพย์ที่อยู่ในความต้องการของตลาด แสดงด้วยราคาทุนตัดจำหน่าย
- สหกรณ์ได้ราคาวัสดุคงเหลือตามราคาทุน
- ค่าเสื่อมราคาอาคารและอุปกรณ์ คำนวณโดยวิธีเส้นตรงในอัตราที่นายทะเบียนสหกรณ์กำหนด ทั้งนี้ยกเว้นที่ดิน
- โปรแกรมระบบงาน ดัดบัญชีเป็นรายปีในระยะเวลา 5 ปี และตามการเปลี่ยนแปลงการใช้โปรแกรมใหม่
- ค่าซ่อมบำรุง ค่าซ่อมแซม รวมทั้งการซื้อมาเปลี่ยนแทนสำหรับทรัพย์สินรายการย่อยๆ ถือเป็นค่าใช้จ่ายหักจากรายได้ การต่อเติมหรือเพิ่มเติมอาคารและอุปกรณ์รายใหญ่ๆ ถือเป็นราคาทุนของสินทรัพย์
- เงินสดในงบกระแสเงินสด หมายถึง เงินสดในมือ เงินฝากธนาคารทุกประเภท และเงินฝากสหกรณ์ทุกประเภท ทั้งนี้รวมถึงเงินฝากธนาคารและเงินฝากสหกรณ์ที่นำไปเป็นหลักทรัพย์ค้ำประกันหนี้สินด้วย
- สหกรณ์ได้ถือปฏิบัติตามกฎกระทรวงว่าด้วยการดำรงสินทรัพย์สภาพคล่องของสหกรณ์ พ.ศ.2550 โดยดำรงสินทรัพย์สภาพคล่องเฉลี่ยรายเดือนไม่ต่ำกว่าอัตราที่รัฐมนตรีประกาศกำหนด

2 เงินฝากธนาคาร ประกอบด้วย

	ปี 2567 (บาท)	ปี 2566 (บาท)
เงินฝากธนาคาร		
กระแสรายวัน	2,000.00	2,000.00
ออมทรัพย์	47,105,904.25	24,752,916.00
รวม	47,107,904.25	24,754,916.00

3 เงินฝากสหกรณ์อื่น ประกอบด้วย

	ปี 2567 (บาท)	ปี 2566 (บาท)
สหกรณ์ออมทรัพย์ตำรวจภูธรจังหวัดอุตรดิตถ์ จำกัด - ออมทรัพย์พิเศษ	1,460,574.25	6,358,653.92
สหกรณ์ออมทรัพย์ ป.พัน 20 จำกัด - ออมทรัพย์	650,331.89	1,108,519.45
สหกรณ์ออมทรัพย์โรงพยาบาลราชวิถี จำกัด - ออมทรัพย์	0.00	9,000,000.00
สหกรณ์ออมทรัพย์กรมทหารม้าที่ 2 จำกัด - ออมทรัพย์	1,509,616.44	0.00
ชุมนุมสหกรณ์ออมทรัพย์แห่งประเทศไทย จำกัด - ประจำ	40,000,000.00	23,000,000.00
รวม	43,620,522.58	39,467,173.37

11 ทุนสะสมตามข้อบังคับ ระเบียบ และอื่น ๆ ประกอบด้วย

	ปี 2567 (บาท)	ปี 2566 (บาท)
ทุนรักษาระดับอัตราเงินปันผล	964,021.23	954,021.23
ทุนสาธารณประโยชน์	2,270,882.02	2,267,144.02
ทุนเพื่อการศึกษาอบรม	2,437,629.00	2,095,386.00
ทุนสวัสดิการแก่สมาชิก	5,334,497.61	5,910,075.61
ทุนเพื่อจัดซื้อที่ดินและก่อสร้างสำนักงาน	1,308,697.06	3,308,697.06
รวม	12,315,726.92	14,535,323.92

12 เรื่องอื่น ๆ

ตัวสัญญาใช้เงิน ในปี 2567 สหกรณ์มีวงเงินกู้ยืมระยะสั้นโดยการออกตัวสัญญาใช้เงินกับธนาคารพาณิชย์ ดังนี้
- ธนาคารกรุงไทย จำกัด (มหาชน) วงเงิน 50,000,000.00 บาท โดยมีคณะกรรมการดำเนินการเป็นผู้ค้ำประกัน

เงินกู้ยืมระยะยาว ในปี 2567 สหกรณ์ฯ ได้ทำสัญญากู้ยืมเงินกับสหกรณ์ออมทรัพย์มหาวิทยาลัยมหิดล จำกัด จำนวน 2 สัญญา วงเงินกู้รวมจำนวน 100,000,000.00 บาท ดังนี้

สัญญาที่ 1 วงเงินกู้จำนวน 50,000,000.00 บาท อัตราดอกเบี้ยตามสัญญาร้อยละ 3.00 ต่อปี ชำระคืนเงินต้นพร้อมดอกเบี้ยภายใน 36 งวด โดยงวดที่ 1-3 ให้ชำระแต่ดอกเบี้ย ที่เหลือให้ชำระงวดละไม่น้อยกว่า 1,500,000 บาท เว้นแต่งวดสุดท้ายให้ชำระเงินต้นและดอกเบี้ยคืนทั้งหมด โดยมีคณะกรรมการดำเนินการเป็นผู้ค้ำประกัน ณ วันที่ 30 กันยายน 2567 ไม่มียอดหนี้คงเหลือ

สัญญาที่ 2 วงเงินกู้จำนวน 50,000,000.00 บาท อัตราดอกเบี้ยตามสัญญาร้อยละ 3.20 ต่อปี ชำระคืนเงินต้นพร้อมดอกเบี้ยภายใน 36 งวด ชำระงวดละไม่น้อยกว่า 1,400,000 บาท เว้นแต่งวดสุดท้ายให้ชำระเงินต้นและดอกเบี้ยคืนทั้งหมด โดยมีคณะกรรมการดำเนินการเป็นผู้ค้ำประกัน ในระหว่างปียังไม่ได้มีการเบิกใช้เงินกู้ตามสัญญา

๑ ขุนย ๒๕



สหกรณ์ออมทรัพย์โรงพยาบาลอุดรดิตต์ จำกัด
40/33 ถนนเจริญภาพดินทร์ ตำบลท่าอิฐ
อำเภอเมือง จังหวัดอุดรดิตต์ 53000

หนังสือรับรองของสหกรณ์

ที่ สอ.รพ.อด. 017/2567

วันที่ 15 พฤศจิกายน 2566

เรียน ผู้สอบบัญชี สหกรณ์ออมทรัพย์โรงพยาบาลอุดรดิตต์ จำกัด

หนังสือรับรองฉบับนี้ให้ไว้เพื่อประโยชน์ของท่านในการตรวจสอบงบการเงินของ สหกรณ์ออมทรัพย์โรงพยาบาลอุดรดิตต์ จำกัด สำหรับปีสิ้นสุดวันที่ 31 ตุลาคม พ.ศ.2567 เพื่อแสดงความเห็นว่างบการเงินดังกล่าวแสดงฐานะการเงิน ณ วันที่ 31 ตุลาคม พ.ศ.2567 ผลการดำเนินงานและกระแสเงินสด สำหรับปีสิ้นสุดวันเดียวกันของ สหกรณ์ออมทรัพย์โรงพยาบาลอุดรดิตต์ จำกัด โดยถูกต้องตามที่ควรในสาระสำคัญตามระเบียบที่นายทะเบียนสหกรณ์กำหนดหรือไม่

ข้าพเจ้าเป็นผู้รับผิดชอบในการจัดให้มีการจัดการที่มีประสิทธิภาพ เพื่อให้การดำเนินงานของสหกรณ์เป็นไปตามกฎหมาย สหกรณ์ ระเบียบ ข้อบังคับที่เกี่ยวข้อง รวมถึงจัดให้มีการป้องกันเพื่อมิให้เกิดการทุจริตขึ้นภายในสหกรณ์

ข้าพเจ้าขอรับรองรายละเอียดเกี่ยวกับงบการเงินที่ท่านตรวจสอบ ตามที่ข้าพเจ้าทราบและคิดว่าควรจะเป็น ดังต่อไปนี้

1. งบการเงิน

1.1 ตามข้อตกลงในการรับงานตรวจสอบบัญชีสหกรณ์ ข้าพเจ้าเป็นผู้รับผิดชอบในการจัดทำงบการเงินของสหกรณ์ โดยถูกต้องตามที่ควรในสาระสำคัญตามระเบียบที่นายทะเบียนสหกรณ์กำหนด และมีหน้าที่ตามกฎหมายในการนำเสนอ งบการเงินต่อที่ประชุมใหญ่ผู้ถือหุ้น

1.2 งบการเงินไม่มีการแสดงข้อมูลที่ขัดต่อข้อเท็จจริงอันเป็นสาระสำคัญ และไม่มีการละเว้นการแสดงรายการและ ข้อมูลต่างๆอันเป็นสาระสำคัญ

1.3 ข้อสมมติที่สำคัญที่สหกรณ์ใช้ในการประมาณการทางบัญชีมีความสมเหตุสมผล

1.4 รายการหรือข้อมูลดังต่อไปนี้มีการบันทึกหรือเปิดเผยไว้อย่างเพียงพอและเหมาะสมในงบการเงิน ได้แก่ รายการธุรกิจที่มีกับบุคคลอื่น (ถ้ามี) ข้อตกลงกับสถาบันการเงินเกี่ยวกับภาวะผูกพันเงินฝาก (ถ้ามี) หรือข้อจำกัดการใช้เงินกู้ สิทธิประโยชน์ที่ใช้เป็นหลักประกัน (ถ้ามี)

1.5 เหตุการณ์ภายหลังวันที่ในงบการเงินที่ระเบียบนายทะเบียนสหกรณ์กำหนดให้ปรับปรุงหรือเปิดเผยข้อมูล สหกรณ์ ได้ปรับปรุงหรือเปิดเผยแล้ว (ถ้ามี)

1.6 ผลของการไม่แก้ไขข้อมูลที่ขัดต่อข้อเท็จจริงไม่มีสาระสำคัญ ข้อสังเกต ทั้งต่อเฉพาะรายการหรือโดยรวมต่อ งบการเงิน รายการของข้อมูลที่ขัดต่อข้อเท็จจริงที่ไม่แก้ไข ถ้าหากมีสหกรณ์จะได้จัดทำเป็นเอกสารแนบของหนังสือรับรองฉบับนี้

1.7 ไม่มีรายการผิดปกติหรือการทุจริตที่เกี่ยวข้องกับการกระทำของคณะกรรมการดำเนินการหรือเจ้าหน้าที่ของสหกรณ์ ผู้ซึ่งมีหน้าที่สำคัญเกี่ยวกับระบบบัญชีและระบบการควบคุมภายใน หรือรายการผิดปกติอื่นใดที่มีผลกระทบอย่างเป็นสาระสำคัญต่อ งบการเงิน และ ไม่มีการให้เงินกู้ รับฝากเงิน รับเงินค้ำหุ้น ของคณะกรรมการดำเนินการและเจ้าหน้าที่สหกรณ์ ที่ไม่เป็นไปตาม ระเบียบ และข้อบังคับของสหกรณ์

1.8 สหกรณ์มีกรรมสิทธิ์ในสินทรัพย์ทั้งหมดอย่างถูกต้องตามกฎหมายและไม่มีการผูกพันหรือข้อผูกมัดใดๆ ใน สินทรัพย์ของสหกรณ์ เว้นแต่ที่ได้เปิดเผยไว้ในหมายเหตุประกอบงบการเงิน (ถ้ามี)

1.9 สหกรณ์ได้บันทึกหรือเปิดเผยรายการหนี้สินทั้งหมดของสหกรณ์ทั้งที่เกิดขึ้นแล้ว และอาจเกิดขึ้นในภายหน้าไว้อย่าง เหมาะสม รวมทั้งได้มีการเปิดเผยไว้ในหมายเหตุประกอบงบการเงินเกี่ยวกับหลักประกันทั้งหมดที่สหกรณ์ให้แก่บุคคลที่สาม (ถ้ามี) นอกจากนี้ สหกรณ์ไม่มีคดีฟ้องร้องอื่นและไม่มีคดีที่คาดว่าจะเกิดขึ้น เว้นแต่ตามที่เปิดเผยไว้ในหมายเหตุประกอบงบการเงิน

1.10 นอกจากเรื่องข้ออธิบายไว้ในหมายเหตุประกอบงบการเงินแล้ว ไม่มีเหตุการณ์ใดเกิดขึ้นหรือไม่ปรากฏข้อเท็จจริงใดที่มีผลกระทบต่องบการเงินอย่างมีสาระสำคัญ ซึ่งต้องนำมาปรับปรุงงบการเงิน หรือเปิดเผยในหมายเหตุประกอบงบการเงินอื่น

1.11 สหกรณ์ได้ส่งมอบรายงานต่างๆเกี่ยวกับลูกหนี้เงินให้กู้ และลูกหนี้อื่นอันมีมูลหนี้ที่เกิดจากการให้กู้ ประวัติการชำระหนี้และการผัดนัดชำระหนี้ของลูกหนี้ดังกล่าวแก่ท่านอย่างครบถ้วน หนี้สงสัยจะสูญที่เกิดขึ้นจากลูกหนี้ดังกล่าว ได้ถูกคำนวณโดยถูกต้องตามระเบียบ ประกาศ หรือคำสั่งนายทะเบียนสหกรณ์ และได้นำมาบันทึกบัญชีและเปิดเผยข้อมูลไว้อย่างครบถ้วนแล้วในงบการเงิน

2. การให้ข้อมูล

ข้าพเจ้าได้จัดเอกสารหลักฐานและข้อมูลดังต่อไปนี้ให้ท่านตรวจสอบครบถ้วนแล้ว คือ

2.1 บันทึกการรายการทุกรายการในบัญชี เอกสารหลักฐานประกอบรายการบัญชี และข้อมูลอื่นที่เกี่ยวข้องทั้งหมด

2.2 รายงานการประชุมคณะกรรมการดำเนินการ และรายงานการประชุมใหญ่

2.3 ข้อมูลอื่นที่ท่านขอจากข้าพเจ้าเพื่อวัตถุประสงค์ของการตรวจสอบ

2.4 เข้าถึงบุคคลในสหกรณ์ที่ท่านระบุว่าจำเป็น ในการได้มาซึ่งหลักฐานการสอบบัญชีอย่างไม่จำกัด

2.5 สหกรณ์ได้ปฏิบัติตามเงื่อนไขของสัญญาทั้งหมด ซึ่งหากไม่ปฏิบัติตามอาจมีผลกระทบอย่างมีสาระสำคัญต่องบการเงิน นอกจากนี้ สหกรณ์ได้ปฏิบัติตามระเบียบและข้อกำหนดของหน่วยงานราชการหรือหน่วยงานที่กำกับดูแล ซึ่งหากไม่ปฏิบัติตามอาจมีผลกระทบอย่างมีสาระสำคัญต่องบการเงิน

2.6 สหกรณ์ได้เปิดเผยข้อมูลทั้งหมดที่เป็นผลจากการประเมินความเสี่ยงเรื่องการทุจริตที่มีผลต่อการแสดงงบการเงินที่ขัดต่อข้อเท็จจริงอันเป็นสาระสำคัญ

2.7 สหกรณ์ได้เปิดเผยข้อมูลทุกอย่าง ซึ่งเกี่ยวข้องกับการทุจริต หรือสงสัยว่าจะทุจริตที่สหกรณ์ทราบ และที่มีผลกระทบต่อสหกรณ์ โดยเกี่ยวข้องกับคณะกรรมการดำเนินการสหกรณ์ เจ้าหน้าที่สหกรณ์ที่มีบทบาทสำคัญเกี่ยวกับการควบคุมภายใน หรือบุคคลอื่น ซึ่งการทุจริตมีผลกระทบอย่างมีสาระสำคัญต่องบการเงิน

2.8 สหกรณ์ไม่ได้รับหนังสือแจ้งจากหน่วยราชการอันมีผลต่องบการเงิน เพราะมิได้ปฏิบัติตามกฎหมายหรือข้อบังคับ ซึ่งรวมถึงการถูกเรียกขณชดเชย หรือถูกประเมินภาษีอากร หรือมีหนี้สินที่อาจเกิดขึ้นในภายหลัง ซึ่งควรจะได้นำมาพิจารณาเปิดเผยในหมายเหตุประกอบงบการเงิน หรือใช้เป็นหลักเกณฑ์ในการตั้งสำรองค่าเสียหายที่อาจเกิดขึ้น

ขอแสดงความนับถือ



(นางมาลินี ไทวนิชย์)

ประธานกรรมการ

สหกรณ์ออมทรัพย์โรงพยาบาลอุดรดิติต์ จำกัด



(นางสาวสิรินาถ มีเจริญ)

ผู้จัดการ

สหกรณ์ออมทรัพย์โรงพยาบาลอุดรดิติต์ จำกัด

3.2 พิจารณานุมัติจัดสรรกำไรสุทธิประจำปี 2567

ผลการดำเนินงานของสหกรณ์ออมทรัพย์โรงพยาบาลอุตรดิตถ์ จำกัด ในปี 2567 มีกำไรสุทธิทั้งสิ้นจำนวน 62,704,504.08 บาท คณะกรรมการดำเนินการ ชุดที่ 18 ขอเสนอการจัดสรรกำไรสุทธิประจำปี 2567 จัดสรรตามพระราชบัญญัติสหกรณ์ พ.ศ.2542 มาตรา 60 และข้อบังคับสหกรณ์ออมทรัพย์โรงพยาบาลอุตรดิตถ์ จำกัด พ.ศ.2565 ถือเป็นวันที่ 3 มีนาคม 2566 ข้อ 30 ดังนี้

รายการ	ปี 2567	คิดเป็นร้อยละ	ปี 2566	คิดเป็นร้อยละ
1. เป็นทุนสำรอง (ไม่น้อยกว่าร้อยละ 10 ของกำไรสุทธิ)	8,607,068.08	13.73	6,035,583.17	10.48
2. เป็นค่าบำรุงสันนิบาตสหกรณ์แห่งประเทศไทย (ร้อยละ 1 ของกำไรสุทธิแต่ไม่เกิน 30,000 บาท)	30,000.00	0.05	30,000.00	0.05
กำไรสุทธิที่เหลือจากการจัดสรร ตามข้อ 1 และข้อ 2 แล้ว อาจจัดสรรได้ดังนี้				
3. เป็นเงินปันผลตามหุ้นที่ชำระแล้ว อัตราร้อยละ 6.20 (ไม่เกินอัตราร้อยละ 10 ต่อปี)	35,230,243.00	56.18	34,071,027.00	59.16
4. เป็นเงินเฉลี่ยคืนของดอกเบี้ยเงินกู้ที่สมาชิก ชำระต่อสหกรณ์ในระหว่างปี อัตราร้อยละ 17.15	14,647,193.00	23.36	14,050,269.00	24.40
5. เป็นเงินโบนัสกรรมการดำเนินการและเจ้าหน้าที่ (ไม่เกินร้อยละ 10 ของกำไรสุทธิ)	1,440,000.00	2.30	1,340,000.00	2.33
6. เป็นทุนรักษาระดับอัตราเงินปันผล (ไม่เกินร้อยละ 2 ของทุนเรือนหุ้นที่มีอยู่ในสหกรณ์ ณ วันสิ้นปีบัญชี)	50,000.00	0.08	10,000.00	0.02
7. เป็นทุนสาธารณประโยชน์ (ไม่เกินร้อยละ 10 ของกำไรสุทธิ)	300,000.00	1.44	100,000.00	1.13
8. เป็นทุนการศึกษาอบรมทางสหกรณ์ (ไม่เกินร้อยละ 10 ของกำไรสุทธิ)	900,000.00	0.48	650,000.00	0.17
9. เป็นทุนสวัสดิการและการสงเคราะห์ตามสมควรแก่สมาชิก และครอบครัว (ไม่เกินร้อยละ 10 ของกำไรสุทธิ)	500,000.00	0.80	300,000.00	0.52
10. เป็นทุนเพื่อจัดตั้งสำนักงาน (ไม่เกินร้อยละ 10 ของกำไรสุทธิ)	1,000,000.00	1.59	1,000,000.00	1.74
รวมเป็นเงินทั้งสิ้น	62,704,504.08	100.00	57,586,879.17	100.00
จากการจัดสรรกำไรสุทธิประจำปี 2567 ตามที่เสนอจะมีผล ดังนี้				
1. กลับเป็นของสมาชิก	49,877,436.00	79.54	48,121,296.00	83.56
2. เป็นผลประโยชน์แก่สมาชิก	11,357,068.08	18.11	8,095,583.17	14.06
รวมเป็นของสมาชิกและผลประโยชน์ของสมาชิก	61,234,504.08	97.66	56,216,879.17	97.62
3. เป็นของกรรมการและเจ้าหน้าที่	1,440,000.00	2.30	1,340,000.00	2.33
4. เป็นเงินบำรุงสันนิบาตสหกรณ์	30,000.00	0.05	30,000.00	0.05
รวมเป็นเงินทั้งสิ้น	62,704,405.08	100.00	57,586,879.17	100.00

ตามข้อบังคับสหกรณ์ฯ ข้อ 30 การจัดสรรกำไรสุทธิประจำปี กำหนดดังนี้

- เป็นเงินทุนสำรองไม่น้อยกว่าร้อยละสิบของกำไรสุทธิ
- เป็นค่าบำรุงสันนิบาตสหกรณ์แห่งประเทศไทยไม่เกินร้อยละหนึ่งของกำไรสุทธิ

แต่ต้องไม่เกิน 30,000 บาท

กำไรสุทธิประจำปีที่เหลือจากการจัดสรรตามความในวรรคก่อนนั้น อาจจัดสรรได้ดังต่อไปนี้

(1) เป็นเงินปันผลตามหุ้นที่ชำระแล้วให้แก่สมาชิก แต่ต้องไม่เกินอัตราที่กำหนดในกฎกระทรวง (ไม่เกินร้อยละสิบต่อปี) โดยคิดให้ตามส่วนแห่งระยะเวลา อนึ่ง ถ้าสหกรณ์ถอนทุนรักษาระดับอัตราเงินปันผลตาม (4) ออกจ่ายเป็นเงินปันผลสำหรับปีใดด้วยจำนวนเงินปันผลทั้งสิ้นที่จ่ายสำหรับปีนั้นก็ต้องไม่เกินอัตราดังกล่าวมาแล้ว

(2) เป็นเงินเฉลี่ยคืนให้แก่สมาชิกตามส่วนธุรกิจที่สมาชิกได้ทำไว้กับสหกรณ์ในระหว่างปี เว้นแต่สมาชิกที่ผิดนัดการชำระหนี้สหกรณ์ มิให้ได้รับเงินเฉลี่ยคืน สำหรับงวดที่ผิดนัดนั้น

(3) เป็นเงินโบนัสแก่กรรมการและเจ้าหน้าที่ของสหกรณ์ไม่เกินร้อยละสิบของกำไรสุทธิ

(4) เป็นทุนรักษาระดับอัตราเงินปันผล ไม่เกินร้อยละสองแห่งทุนเรือนหุ้นของสหกรณ์ ตามที่มีอยู่ในวันสิ้นปีนั้น ทุนรักษาระดับอัตราเงินปันผลนี้จะถอนได้โดยมติแห่งที่ประชุมใหญ่เพื่อจ่ายเป็นเงินปันผลตามหุ้นตาม (1) และห้ามจ่ายทุนนี้หากสหกรณ์ขาดทุนอันเกิดจากเหตุทุจริต

(5) เป็นทุนการศึกษาอบรมทางสหกรณ์ไม่เกินร้อยละสิบของกำไรสุทธิ

(6) เป็นทุนสาธารณประโยชน์ไม่เกินร้อยละสิบของกำไรสุทธิ

(7) เป็นทุนสวัสดิการและการสงเคราะห์ตามสมควรแก่สมาชิกและครอบครัว ไม่เกินร้อยละสิบของกำไรสุทธิ

(8) เป็นทุนเพื่อจัดตั้งสำนักงาน ไม่เกินร้อยละสิบของกำไรสุทธิ

(9) กำไรสุทธิส่วนที่เหลือ (ถ้ามี) ให้จัดสรรเป็นทุนสำรองทั้งสิ้น

การจ่ายทุนตามวรรคก่อน ให้เป็นไปตามระเบียบของสหกรณ์และให้กำหนดระเบียบสำหรับแต่ละทุนเป็นการเฉพาะ

มติที่ประชุม

.....

3.3 พิจารณาอนุมัติแผนงานและงบประมาณรายรับ - รายจ่ายปี 2568

3.3.1 งบประมาณการรายจ่าย ประจำปี 2568

คณะกรรมการดำเนินการพิจารณาเห็นสมควรกำหนดประมาณการรายจ่ายประจำปี 2568 เพื่อเสนอที่ประชุมใหญ่สามัญประจำปี 2567 พิจารณาอนุมัติเป็นจำนวน 8,870,832.00 บาท โดยแยกหมวดค่าใช้จ่าย ดังนี้

ค่าใช้จ่ายในการดำเนินงาน	ปี 2567		ปี 2568	หมายเหตุ
	งบประมาณ	จ่ายจริง	ประมาณการ	
1. หมวดค่าใช้จ่ายเกี่ยวกับเจ้าหน้าที่				
1.1 เงินเดือน	1,917,720.00	1,826,400.00	2,108,232.00	เงินเดือนเจ้าหน้าที่ 6 อัตรา มีการปรับเงินเดือนตามกฎหมายแรงงาน (2,007,840 + 100,392)
	180,000.00	-	180,000.00	เงินเดือนตั้งไว้เพื่อจัดจ้างผู้จัดการหรือเจ้าหน้าที่
1.2 ค่าครองชีพชั่วคราว	36,000.00	7,440.00	-	เงินเดือนเกิน 12,500 บาท ตามที่กำหนดการจ่ายค่าครองชีพชั่วคราว
1.3 เงินประกันสังคมและกองทุนเงินทดแทน	98,000.00	51,160.00	108,500.00	ตามกฎหมายแรงงานกำหนด
1.4 เงินสมทบเงินสะสมของเจ้าหน้าที่ ดอกเบียจ่ายเงินสะสมเจ้าหน้าที่	60,000.00 7,000.00	48,617.00 5,989.50	65,000.00 7,000.00	ตามระเบียบสหกรณ์ฯ ตามประกาศอัตราดอกเบี้ยของสหกรณ์ฯ ประเภทเงินฝากออมทรัพย์พิเศษ
1.5 เงินบำเหน็จและเงินชดเชยตามกฎหมาย แรงงาน	750,000.00	420,867.80	750,000.00	ตามระเบียบข้อบังคับและกฎหมายแรงงานกำหนด
1.6 ค่าล่วงเวลา	20,000.00	-	20,000.00	ค่าล่วงเวลาเจ้าหน้าที่ปฏิบัติงานนอกเวลาและวันหยุด
1.7 ค่ารักษาพยาบาล ค่าตรวจสุขภาพประจำปี	60,000.00 -	- -	60,000.00 18,000.00	ตามระเบียบสหกรณ์ฯรายหนึ่งไม่เกิน 10,000 บาท/ราย/ปี โครงการตรวจสุขภาพประจำปีของเจ้าหน้าที่
1.8 เงินช่วยเหลือการศึกษาบุตรเจ้าหน้าที่	10,000.00	8,800.00	10,000.00	ตามระเบียบสหกรณ์ฯ
1.9 ค่าเบี้ยประกันภัยอุบัติเหตุเจ้าหน้าที่	12,000.00	5,274.00	12,000.00	ค่าเบี้ยประกันภัยอุบัติเหตุทุนประกัน 300,000 บาท
รวม	3,150,720.00	2,374,548.30	3,338,732.00	
2. หมวดค่าใช้จ่ายเกี่ยวกับอาคาร สถานที่ และอุปกรณ์				
2.1 ค่าซ่อมแซมปรับปรุงและบำรุงรักษา	50,000.00	6,300.00	50,000.00	อุปกรณ์สำนักงาน ยานพาหนะ อุปกรณ์คอมพิวเตอร์ ฯลฯ
2.2 ค่าพัฒนา ค่าเช่าพื้นที่ ค่าบริการดูแล บำรุงรักษาระบบโปรแกรม และระบบเทคโนโลยี สารสนเทศของสหกรณ์ฯ	235,000.00	198,009.00	325,000.00	เพื่อพัฒนาระบบโปรแกรมคอมพิวเตอร์, ค่าบำรุงรักษาระบบโปรแกรมบริหารงานสหกรณ์/ทุนสวัสดิการสมาชิก, ค่าดูแลโปรแกรมฯ รายปี 10% - 15% ของราคาโปรแกรม, Application/ Firewall/ App Store/ ค่าเช่าพื้นที่เว็บไซต์ Domain + Web Hosting
2.3 ค่าจ้างทำความสะอาด	48,000.00	48,000.00	72,000.00	เจ้าหน้าที่ทำความสะอาด เดือนละ 6,000 บาท
2.4 ค่าเสื่อมราคาครุภัณฑ์อุปกรณ์สำนักงาน	150,000.00	35,141.60	150,000.00	ตัดเป็นค่าใช้จ่ายในอัตราร้อยละ 20
2.5 ค่าเสื่อมราคาอาคาร เลขที่ 40/33	70,850.00	70,850.00	70,850.00	ตัดเป็นค่าใช้จ่ายในอัตราร้อยละ 5 ของราคาทุน 1,417,000
ค่าเสื่อมราคาอาคาร เลขที่ 40/32	1,200,000.00	200,000.00	200,000.00	ตัดเป็นค่าใช้จ่ายในอัตราร้อยละ 5 ของราคาทุน 4,000,000
2.6 โปรแกรมทุนสวัสดิการสมาชิกตัดจ่าย	60,000.00	47,080.00	-	ตัดจ่ายหมดแล้ว
2.7 ค่าวัสดุเชื้อเพลิง	2,000.00	990.00	2,000.00	ค่าน้ำมันเชื้อเพลิงสำหรับยานพาหนะใช้ในสหกรณ์
2.8 ค่าภาษีที่ดินและสิ่งปลูกสร้าง	7,000.00	6,292.16	15,000.00	ภาษีที่ดินภาษีโรงเรือนเพิ่มเป็น 2 คูหา
2.9 ค่าเบี้ยประกัน	15,000.00	7,738.03	15,000.00	ค่า พ.ร.บ. ทะเบียนรถจักรยานยนต์ ค่าเบี้ยประกันอัคคีภัย
2.10 ระบบบริการสมาชิกแบบออนไลน์ผ่าน มือถือตัดจ่าย	60,000.00	53,500.00	60,000.00	ตัดเป็นค่าใช้จ่ายในอัตราร้อยละ 20
รวม	1,897,850.00	673,900.79	959,850.00	

ค่าใช้จ่ายในการดำเนินงาน	ปี 2567		ปี 2568	หมายเหตุ
	งบประมาณ	จ่ายจริง	ประมาณการ	
3. หมวดค่าใช้จ่ายเกี่ยวกับสมาชิก				
3.1 ค่าทำบุญช่วยเหลือสมาชิกเสียชีวิต	50,000.00	20,000.00	50,000.00	ค่าพวงหรีดทำบุญและเจ้าภาพสวดศพ ศพละ 4,000 บาท
3.2 เงินสนับสนุนสมาคมฌาปนกิจของสมาชิก	45,000.00	45,000.00	45,650.00	เพื่อเป็นเงินสมทบ สสจ.1 จำนวน 913 ราย/50 บาท
	26,650.00	26,650.00	27,600.00	เพื่อเป็นเงินสมทบ สสจ.2 จำนวน 552 ราย/50 บาท
3.3 เงินสนับสนุนชมรมข้าราชการบำเหน็จ บำนาญฯ สสจ.จังหวัดอุดรดิตต์	10,000.00	-	-	ให้จ่ายจากทุนสาธารณประโยชน์ของสหกรณ์ฯ
รวม	131,650.00	91,650.00	123,250.00	
4. หมวดค่าใช้จ่ายดำเนินงานอื่นๆ				
4.1 ค่าเบี้ยประชุม	150,000.00	101,000.00	150,000.00	คณะกรรมการดำเนินการ 15 ราย ครั้งละ 500 บาท 20 ครั้ง
	50,000.00	26,500.00	50,000.00	คณะกรรมการพิจารณาเงินกู้ ครั้งละ 500 บาท/ราย
	50,000.00	4,500.00	50,000.00	คณะกรรมการศึกษาฯ ครั้งละ 500 บาท/ราย
	50,000.00	7,500.00	50,000.00	คณะกรรมการอำนวยการ ครั้งละ 500 บาท/ราย
	50,000.00	49,500.00	50,000.00	คณะกรรมการต่างๆ ครั้งละ 500 บาท/ราย
4.2 ค่าตอบแทน	48,000.00	48,000.00	48,000.00	กรรมการ/ผู้จัดการ เดือนละ 4,000 บาท
	24,000.00	24,000.00	24,000.00	ประธานกรรมการ เดือนละ 2,000 บาท
	10,000.00	1,000.00	10,000.00	ที่ปรึกษา ครั้งละ 1,000 บาท
	5,000.00	5,000.00	5,000.00	เจ้าหน้าที่การเงิน รพ.อุดรดิตต์
	36,000.00	36,000.00	36,000.00	ผู้ตรวจสอบกิจการ
	75,000.00	75,000.00	75,000.00	ผู้สอบบัญชี
4.3 ค่าเบี้ยเลี้ยงค่าเดินทางค่าที่พัก	250,000.00	25,528.00	250,000.00	ตามระเบียบของสหกรณ์ ประมาณคนละ 11,900 x 21
4.4 ค่าใช้จ่ายประชุมใหญ่	1,000,000.00	744,367.00	1,000,000.00	เพื่อใช้จ่ายในการจัดประชุมใหญ่สามัญประจำปี
4.5 ค่าใช้จ่ายในการเลือกตั้งคณะกรรมการ	700,000.00	313,367.00	700,000.00	เพื่อใช้จ่ายในการเลือกตั้งคณะกรรมการ
4.6 ค่าใช้จ่ายประชุมวิสามัญ	1,000,000.00	-	1,000,000.00	เพื่อใช้จ่ายในการจัดประชุมวิสามัญ
4.7 ค่าสาธารณูปโภค	120,000.00	48,803.05	120,000.00	ค่าไฟฟ้า ค่าโทรศัพท์ น้ำประปา สำนักงาน
4.8 ค่าอาหารแสดมปีและค่าธรรมเนียมส่งเอกสาร	60,000.00	21,596.00	60,000.00	สำหรับส่งหนังสือสหกรณ์ หนังสือยืนยันยอด ฯลฯ
4.9 ค่าใช้จ่ายทั่วไป	200,000.00	117,588.15	200,000.00	ค่าธรรมเนียมธนาคาร ค่าอากรเช็ค ค่ารับรอง
	150,000.00	85,230.40	150,000.00	ค่าธรรมเนียม KTB Corporate online ค่าถ่ายเอกสาร
				ค่าออกหนังสือออกกล่าว ฯลฯ
4.10 ค่าใช้จ่ายในการดำเนินคดี	200,000.00	14,050.00	200,000.00	ค่าใช้จ่ายในการปรับลดลูกหนี้ตามคำพิพากษา
4.11 ค่าชุดฟอร์มคณะกรรมการและเจ้าหน้าที่	35,000.00	35,112.00	40,000.00	ค่าผ้าฝ้ายคนละ 6,000 บาท มีจำนวน 50 เมตร
				ค่าตัดชุดฟอร์มคนละ 1,000 บาท
4.12 ค่าของเยี่ยมคณะกรรมการ ผู้ตรวจสอบ กิจการ และเจ้าหน้าที่	-	-	23,000.00	ปีละ 2 ครั้ง/ราย ครั้งละไม่เกิน 500 บาท รวม 23 ราย (500 x 23 x 2)
4.13 ค่าเบี้ยประกันภัยคุ้มครองเงินสด	6,000.00	5,479.47	6,000.00	คุ้มครองวงเงิน 300,000 บาท
4.14 เครื่องเขียนแบบพิมพ์	100,000.00	11,200.00	100,000.00	แบบพิมพ์ ใบฝาก ใบถอน ใบสำคัญจ่าย สมุดคู่มือ ฯลฯ
4.15 วัสดุอุปกรณ์สำนักงาน	80,000.00	1,940.50	80,000.00	วัสดุและอุปกรณ์สิ้นเปลืองใช้แล้วหมดไป และวัสดุอุปกรณ์ คงทน ที่ไม่สามารถซ่อมแซมได้หรือซ่อมแซมแล้วไม่คุ้มค่า รวมทั้งเครื่องใช้สุภาพณ์ต่างๆ ฯลฯ
4.16 ชมรมสหกรณ์ออมทรัพย์ภาคเหนือ	2,000.00	-	2,000.00	เงินบำรุงชมรมสหกรณ์ออมทรัพย์ภาคเหนือ
รวม	4,451,000.00	1,802,694.57	4,329,000.00	

ค่าใช้จ่ายในการดำเนินงาน	ปี 2567		ปี 2568	หมายเหตุ
	งบประมาณ	จ่ายจริง	ประมาณการ	
5. หมวดค่าครุภัณฑ์ที่ดินและสิ่งก่อสร้าง				
5.1 ครุภัณฑ์สำนักงาน	150,000.00	-	100,000.00	อุปกรณ์ใช้งานที่มีความคงทนถาวร มีอายุการใช้งาน เช่น โต๊ะ ตู้เก็บเอกสาร คอมพิวเตอร์ ฯลฯ ที่มีราคาตั้งแต่ 5,000 บาทขึ้นไป
5.2 ระบบสัญญาณโทรศัพท์	80,000.00	60,600.00	-	ติดตั้งเรียบร้อยแล้ว
รวม	230,000.00	60,600.00	100,000.00	
6. หมวดค่าใช้จ่ายตามแผนยุทธศาสตร์				
6.1 โครงการระบบบริการสมาชิกออนไลน์ผ่านมือถือ (iMember Mobile Application)	300,000.00	-	-	ราคาสูงทำธุรกรรมได้แต่ในระบบสหกรณ์ไม่คุ้มค่าในการดำเนินการ
6.2 โครงการส่งเสริมการออม	-	-	10,000.00	ตามกลยุทธ์เสริมสร้างความมั่นคงทางการเงิน
6.3 โครงการสมาชิกต้นแบบ	-	-	10,000.00	ตามกลยุทธ์การส่งเสริมให้สมาชิกมีคุณภาพชีวิตที่ดี
รวม	300,000.00	-	20,000.00	
รวมทั้งสิ้น	10,161,220.00	5,003,393.66	8,870,832.00	

หมายเหตุ งบประมาณรายจ่ายที่ได้รับอนุมัติแล้ว หากเงินในหมวดใดเกิดมีความจำเป็น และไม่พอจ่ายให้นำหมวดอื่นมาจ่ายแทนได้ ยกเว้น หมวดค่าใช้จ่ายเกี่ยวกับเจ้าหน้าที่

มติที่ประชุม

3.3.2 แผนกลยุทธ์ - แผนบริหารงานสหกรณ์ ประจำปี 2568 -2570

(1) การวิเคราะห์องค์กร มีดังนี้

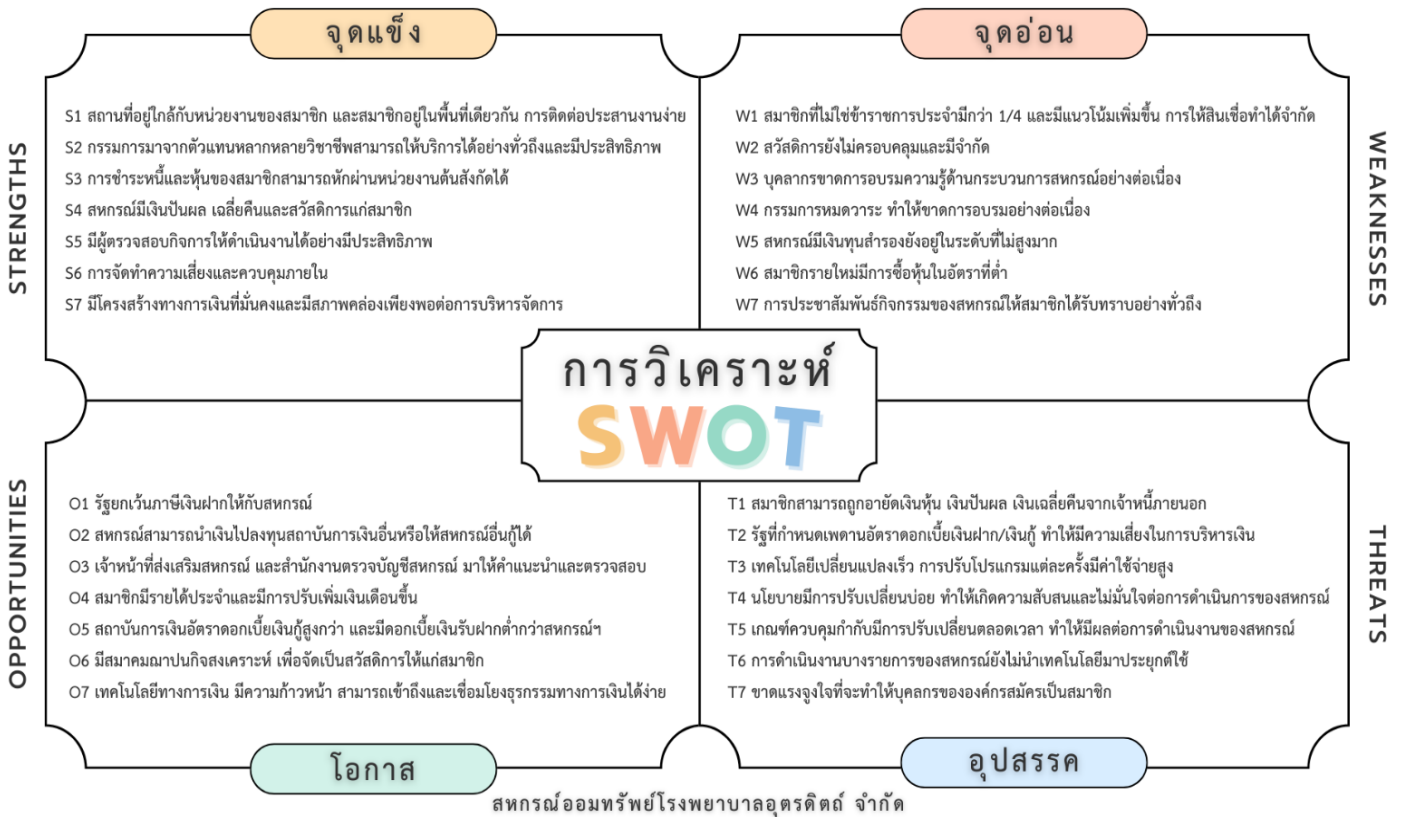

(2) กลยุทธ์

- กลยุทธ์เชิงรุก SO
 - SO1 บริหารจัดการตามหลักธรรมาภิบาล
 - SO2 การมีส่วนร่วมสร้างเครือข่าย
- กลยุทธ์เชิงแก้ไข WO
 - WO1 เสริมสร้างความมั่นคงทางการเงิน
 - WO2 จัดสวัสดิการให้สมาชิกอย่างเหมาะสม
 - WO3 ส่งเสริมให้สมาชิกมีคุณภาพชีวิตที่ดี
- กลยุทธ์เชิงป้องกัน ST
 - ST1 เสริมสร้างความมั่นคงทางการเงิน
- กลยุทธ์เชิงรับ WT
 - WT1 พัฒนาศักยภาพกรรมการ เจ้าหน้าที่ และผู้ตรวจสอบกิจการ
 - WT2 พัฒนาระบบงานและอาคารสำนักงาน

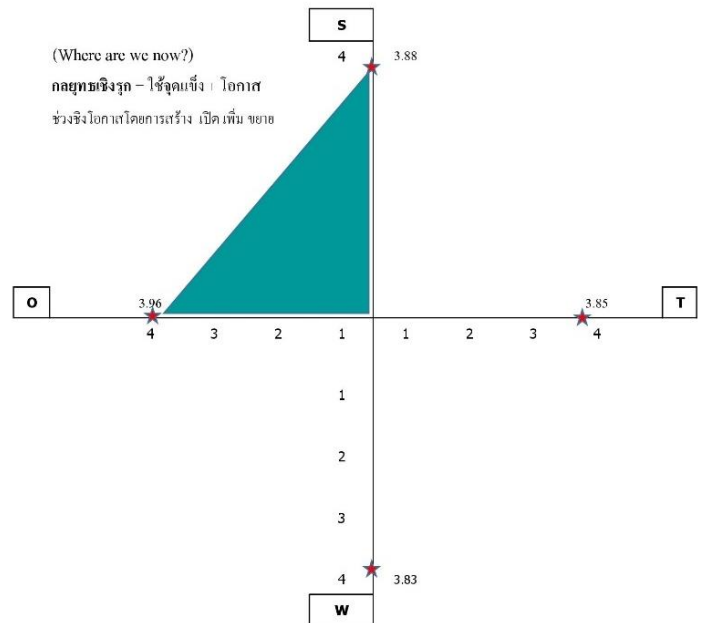

(3) แผนบริหารงานสหกรณ์ออมทรัพย์โรงพยาบาลอุตรดิตถ์ จำกัด ประจำปี 2568

พันธกิจ	เป้าประสงค์	กลยุทธ์	กิจกรรม/โครงการ	ระยะเวลาดำเนินการ ประจำปี 2568												แหล่งเงินโครงการ			
				เป้าหมาย	พ.ย.	ธ.ค.	ม.ค.	ก.พ.	มี.ค.	เม.ย.	พ.ค.	มิ.ย.	ก.ค.	ส.ค.	ก.ย.		ต.ค.		
1 สร้างความมั่นคงทางการเงิน ส่งเสริมการออมและให้บริการเงินกู้	1.1 เพื่อให้สหกรณ์มีความมั่นคงด้านการเงิน 1.2 เพื่อส่งเสริมให้สมาชิกมีการออมเงินเพื่อตอบสนองความต้องการด้านการเงินของสมาชิก	1 เสริมสร้างความมั่นคงทางการเงิน	1.1 โครงการส่งเสริมการออม	โครงการ			X										งบประมาณรายจ่าย		
			1.2 การเพิ่มช่องทางการลงทุน	1 – 2 ช่องทาง			X	X											
2. บริหารจัดการด้วยหลักธรรมาภิบาล พัฒนาศักยภาพกรรมการเจ้าหน้าที่ ใช้เทคโนโลยีที่ทันสมัยให้มีประสิทธิภาพ	2.1 เพื่อให้มีการเปิดเผยข้อมูลข่าวสารการดำเนินงาน และการตรวจสอบ การปฏิบัติงานของคณะกรรมการดำเนินการและเจ้าหน้าที่	2. การบริหารจัดการตามหลักธรรมาภิบาล	2.1 การตรวจสอบภายในโดยผู้ตรวจสอบกิจการ	ทุกเดือน	X	X	X	X	X	X	X	X	X	X	X	X	งบประมาณรายจ่าย		
			2.2 การตรวจสอบภายในโดยกรรมการ	1 ครั้ง					X									งบประมาณรายจ่าย	
			2.3 การควบคุมภายในและบริหารความเสี่ยง	1 ครั้ง								X							งบประมาณรายจ่าย
			2.4 การตรวจสอบบัญชีโดยผู้สอบบัญชี	2 ครั้ง	X							X							งบประมาณรายจ่าย
			2.5 โครงการสื่อสารประชาสัมพันธ์	ทุกเดือน	X	X	X	X	X	X	X	X	X	X	X	X	X	X	งบประมาณรายจ่าย
			2.6 การประชุมร่วมของคณะกรรมการและเจ้าหน้าที่ประจำเดือน	ทุกเดือน	X	X	X	X	X	X	X	X	X	X	X	X	X	X	งบประมาณรายจ่าย
			2.7 การสำรวจความพึงพอใจของสมาชิกและผู้มีส่วนได้เสีย	1 ครั้ง									X	X	X	X			งบประมาณรายจ่าย
2.2 เพื่อพัฒนาระบบโปรแกรมที่ใช้ในระบบงานให้มีความปลอดภัย และให้บริการอย่างมีประสิทธิภาพ	3. พัฒนาเทคโนโลยีสารสนเทศที่ใช้ในงานบริหารและบริการ	3.1 การพัฒนาระบบโปรแกรมคอมพิวเตอร์ และการบำรุงรักษาระบบโปรแกรมต่าง ๆ	ต่อเนื่อง	X	X	X	X	X	X	X	X	X	X	X	X	X	งบประมาณรายจ่าย		

พันธกิจ	เป้าประสงค์	กลยุทธ์	กิจกรรม/โครงการ	ระยะเวลาดำเนินการ ประจำปี 2568												แหล่งเงินโครงการ			
				เป้าหมาย	พ.ย.	ธ.ค.	ม.ค.	ก.พ.	มี.ค.	เม.ย.	พ.ค.	มิ.ย.	ก.ค.	ส.ค.	ก.ย.		ต.ค.		
3. ส่งเสริมสวัสดิการ และพัฒนาคุณภาพชีวิตสมาชิก	3.2 เพื่อพัฒนาคุณภาพชีวิตสมาชิก	7. การส่งเสริมให้สมาชิกมีคุณภาพชีวิตที่ดี	7.1 โครงการสมาชิกต้นแบบ	1 ครั้ง				X									งบประมาณรายจ่าย		
			7.2 โครงการพบปะผู้เกษียณฯ	1 ครั้ง										X			ทุนศึกษาอบรม		
			7.3 การอบรมให้ความรู้เกี่ยวกับขบวนการสหกรณ์กับสมาชิกใหม่	1 ครั้ง							X								ทุนศึกษาอบรม
			7.4 การอบรม/ฝึกงานสำหรับสมาชิกเพื่อการประกอบอาชีพเสริม	1 ครั้ง					X										ทุนศึกษาอบรม
			7.5 การสนับสนุนสมาชิกอบรม/เรียนรู้เกี่ยวกับกิจการสหกรณ์	1 ครั้ง					X										ทุนศึกษาอบรม
4. ส่งเสริมความร่วมมือระหว่างสหกรณ์ และหน่วยงานภายนอก	4.1 เพื่อสนับสนุนกิจกรรมของโรงพยาบาลอุตรดิตถ์มีส่วนร่วมกิจกรรมเครือข่ายในขบวนการสหกรณ์ และหน่วยงานอื่นที่เป็นประโยชน์ต่อสังคมและชุมชน	8. การมีส่วนร่วมสร้างเครือข่าย	8.1 เพื่อสาธารณประโยชน์	ทุกเดือน	X	X	X	X	X	X	X	X	X	X	X	X	ทุนสาธารณประโยชน์		
			8.2 เพื่อการกุศล และกิจกรรมสาธารณะ	ทุกเดือน	X	X	X	X	X	X	X	X	X	X	X	X	X	ทุนสาธารณประโยชน์	

หมายเหตุ แผนบริหารงานสหกรณ์ออมทรัพย์โรงพยาบาลอุตรดิตถ์ จำกัด อาจมีการเปลี่ยนแปลงตามความเหมาะสม

มติที่ประชุม

3.3.3 แผนประมาณการรายได้ - รายจ่าย ประจำปี 2568

ที่	รายการ	ปี 2567		ปี 2568
		ประมาณการรายได้	รับ/จ่ายจริง	
	ประมาณการรายได้			
1	ดอกเบี้ยรับจากเงินให้กู้	90,633,142.89	86,167,400.70	93,759,793.72
2	ดอกเบี้ยรับฝากธนาคาร	67,313.97	147,829.90	193,076.84
3	ดอกเบี้ยเงินฝากสหกรณ์	271,889.64	238,673.11	67,687.53
4	ผลตอบแทนจากเงินลงทุน	3,477,521.76	1,739,054.66	4,055,692.99
5	ค่าธรรมเนียม	800.00	5,200.00	5,200.00
6	รายได้อื่น ๆ	5,000.00	2,670.00	5,000.00
	รวมรายได้	94,455,668.27	88,300,828.37	98,086,451.08
	ประมาณการรายจ่าย			
1	ดอกเบี้ยจ่ายเงินรับฝากจากสมาชิก	23,455,225.25	21,909,710.34	27,111,534.35
2	ดอกเบี้ยจ่ายเงินกู้ธนาคาร/สหกรณ์อื่นๆ	772,602.74	718,668.50	772,602.74
3	ค่าใช้จ่ายเกี่ยวกับเจ้าหน้าที่	3,150,720.00	2,374,548.30	3,338,732.00
4	ค่าใช้จ่ายเกี่ยวกับอาคาร สถานที่ และอุปกรณ์	1,897,850.00	673,900.79	959,850.00
5	ค่าใช้จ่ายเกี่ยวกับสมาชิก	131,650.00	91,650.00	123,250.00
6	ค่าใช้จ่ายดำเนินงานอื่น ๆ	4,451,000.00	1,802,694.57	4,329,000.00
7	ค่าครุภัณฑ์ ที่ดิน สิ่งก่อสร้าง	230,000.00	60,600.00	100,000.00
8	หัก ค่าใช้จ่ายทางบัญชี	-	2,035,448.21	-
9	ค่าใช้จ่ายตามแผนยุทธศาสตร์	-	-	20,000.00
	รวมรายจ่าย	34,089,047.99	25,596,324.29	36,754,969.09
	ประมาณการกำไรสุทธิ	60,366,620.28	62,704,504.08	61,331,481.99

มติที่ประชุม

3.4 พิจารณากำหนดค่าเบี้ยเลี้ยง ค่าพาหนะ และค่าเช่าที่พัก

สหกรณ์ออมทรัพย์โรงพยาบาลอุดรดิตถ์ จำกัด พิจารณากำหนดอัตราค่าเบี้ยเลี้ยง ค่าพาหนะ และค่าเช่าที่พักระเบียบว่าด้วย ค่าใช้จ่ายในการเดินทางไปปฏิบัติงานของ คณะกรรมการ ผู้ตรวจสอบกิจการ ที่ปรึกษา ที่ปรึกษากิตติมศักดิ์ และเจ้าหน้าที่ พ.ศ.2561 สำหรับปีบัญชีสิ้นสุด 1 พฤศจิกายน 2567 ถึง 31 ตุลาคม 2568 ที่ประชุมใหญ่สามัญประจำปี ได้พิจารณากำหนด ค่าเบี้ยเลี้ยง ค่าพาหนะ และค่าเช่าที่พัก ดังต่อไปนี้

<u>รายการ</u>	<u>กำหนด</u>
1. ค่าเบี้ยเลี้ยงเดินทาง	
1.1 ปฏิบัติงานภายในอำเภอเมือง	วันละ 500 บาท
1.2 ปฏิบัติงานต่างอำเภอ และในจังหวัดอุดรดิตถ์	วันละ 500 บาท
1.3 ปฏิบัติงานต่างจังหวัด	วันละ 500 บาท
1.4 ปฏิบัติงานในเขต กทม. และปริมณฑล	วันละ 500 บาท
2. ค่าเช่าที่พัก	
2.1 ในจังหวัดอุดรดิตถ์	
2.2 ต่างจังหวัด	
2.3 ในเขต กทม. และปริมณฑล	
หมายเหตุ ให้จ่ายตามความเป็นจริงโดยประหยัด เป็นไปตามระเบียบสหกรณ์กำหนด	
3. ค่าพาหนะ	
3.1 รถโดยสารประจำทาง และรถโดยสารปรับอากาศ	
3.2 รถไฟของการรถไฟแห่งประเทศไทย	
3.3 เครื่องบิน	
3.4 รถส่วนตัว ให้เบิกน้ำมันได้กิโลเมตรละ 3 บาท คิระยะทางตามที่กรมทางหลวงกำหนด	
3.5 ค่าโดยสารรถรับจ้าง ให้เบิกได้ไม่เกิน 300 บาทต่อครั้ง	
หมายเหตุ ให้จ่ายตามความเป็นจริงโดยประหยัด เป็นไปตามระเบียบสหกรณ์กำหนด	

มติที่ประชุม

3.5 พิจารณานุมัติแผนการลงทุนสหกรณ์อื่น ชุมชนฯ และธนาคาร ประจำปี 2568

ตามพระราชบัญญัติสหกรณ์ พ.ศ.2542 มาตรา 62 และตามประกาศคณะกรรมการพัฒนาการสหกรณ์แห่งชาติ และระเบียบสหกรณ์ฯ ว่าด้วยการลงทุนของสหกรณ์ พ.ศ.2562 นั้น เงินของสหกรณ์ที่จะนำไปฝากหรือลงทุนได้ ต้องไม่เกินทุนเรือนหุ้น ดังต่อไปนี้

- (1) ฝากในชุมชนสหกรณ์หรือสหกรณ์อื่น
- (2) ฝากในธนาคารหรือฝากในสถาบันการเงินที่มีวัตถุประสงค์เพื่อให้ความช่วยเหลือทางการเงินแก่สหกรณ์
- (3) ชื่อหลักทรัพย์ของรัฐบาลหรือรัฐวิสาหกิจ
- (4) ชื่อหุ้นของธนาคารที่มีวัตถุประสงค์เพื่อให้ความช่วยเหลือทางการเงินแก่สหกรณ์
- (5) ชื่อหุ้นของชุมชนสหกรณ์หรือสหกรณ์อื่น
- (6) ชื่อหุ้นของสถาบันที่ประกอบธุรกิจอันทำให้เกิดความสะดวหรือส่งเสริมความเจริญแก่กิจการของสหกรณ์ โดยได้รับความเห็นชอบจากนายทะเบียนสหกรณ์

(7) ฝากหรือลงทุนอย่างอื่นตามที่คณะกรรมการพัฒนาการสหกรณ์แห่งชาติกำหนด เช่น การลงทุนกองทุนรัฐวิสาหกิจ หรือกองทุนส่วนบุคคล ต้องไม่เกินทุนสำรอง

ดังนั้น เพื่อให้การบริหารการลงทุนของสหกรณ์ออมทรัพย์โรงพยาบาลอุตรดิตถ์ จำกัด เป็นไปด้วยความสะดวกคล่องตัว มั่นคง และได้รับผลตอบแทนการลงทุนที่ดี คณะกรรมการดำเนินการ ชุดที่ 18 ครั้งที่ 13/2567 เมื่อวันที่ 14 พฤศจิกายน 2567 จึงขอเสนอที่ประชุมใหญ่พิจารณาอนุมัติให้คณะกรรมการดำเนินการของสหกรณ์ออมทรัพย์โรงพยาบาลอุตรดิตถ์ จำกัด นำเงินไปฝากหรือลงทุน ในกรอบวงเงินไม่เกิน 200 ล้านบาท

จึงเสนอที่ประชุมพิจารณา

มติที่ประชุม

3.6 พิจารณากำหนดวงเงินกู้ยืมหรือค้ำประกัน ประจำปี 2568

ตามข้อบังคับของสหกรณ์ออมทรัพย์โรงพยาบาลอุตรดิตถ์ จำกัด ข้อ 18 วงเงินกู้ยืมหรือการค้ำประกัน ที่ประชุมใหญ่อาจกำหนดเงินกู้ยืมหรือการค้ำประกันสำหรับปีหนึ่ง ๆ ไว้ตามที่จำเป็นและสมควรแก่การดำเนินงาน วงเงิน ซึ่งกำหนดดังกล่าวนี้ ต้องได้รับความเห็นชอบจากนายทะเบียนสหกรณ์

ถ้าที่ประชุมยังมิได้กำหนด หรือนายทะเบียนสหกรณ์ยังมิได้ให้ความเห็นชอบวงเงินกู้ยืมหรือการค้ำประกัน สำหรับปีใด ก็ให้ใช้วงเงินกู้ยืมหรือค้ำประกันสำหรับปีก่อนไปพลาง ทั้งนี้ตามระเบียบระเบียบนายทะเบียนสหกรณ์ ว่าด้วยหลักเกณฑ์การพิจารณาให้ความเห็นชอบวงเงินการกู้ยืมหรือการค้ำประกันของสหกรณ์ พ.ศ.2561 ประเภทสหกรณ์ออมทรัพย์ ถือใช้วงเงินการกู้ยืมของสหกรณ์ไม่เกิน 1.5 เท่าของทุนเรือนหุ้นรวมกับทุนสำรองของสหกรณ์ ดังนี้

(ทุนเรือนหุ้น + ทุนสำรอง × 1.5 เท่า)

(582,140,400 + 64,628,358.10 × 1.5 เท่า) เท่ากับ 970,153,137.15 บาท

สำหรับปี 2568 เพื่อให้การดำเนินการสหกรณ์มีประสิทธิภาพ ตอบสนองความต้องการของสมาชิก และเพื่อเสริมสภาพคล่อง สหกรณ์ได้พิจารณาแล้ว เห็นสมควรกำหนดวงเงิน 970,000,000 บาท (เก้าร้อยเจ็ดสิบล้าน บาทถ้วน) จึงขอเสนอที่ประชุมพิจารณา

มติที่ประชุม

3.7 พิจารณาเลือกตั้งกรรมการดำเนินการ ประจำปี 2568

ด้วยในปี 2567 คณะกรรมการดำเนินการ ชุดที่ 18 ต้องพ้นจากตำแหน่งตามวาระตำแหน่งกรรมการดำเนินการ จำนวน 7 คน ดังนั้น เพื่อให้เป็นไปตามข้อบังคับ คณะกรรมการดำเนินการ โดยอาศัยอำนาจตามความในข้อ 75 และข้อ 82 (20) แห่งข้อบังคับของสหกรณ์ออมทรัพย์โรงพยาบาลอุตรดิตถ์ จำกัด พ.ศ.2565 ได้ประกาศรับสมัครกรรมการดำเนินการ และผู้ตรวจสอบกิจการ ประจำปี 2568 ระหว่างวันที่ 1 - 11 ตุลาคม 2567 สหกรณ์ฯ จึงขอประกาศรายชื่อผู้สมัครกรรมการดำเนินการ ประจำปี 2568 ดังนี้

ผู้สมัครตำแหน่งกรรมการดำเนินการ สมาชิกเลือก 7 คน

เบอร์	ชื่อ - สกุล	กลุ่มลักษณะงาน	หน่วยงาน
1	นายรัชชัย อินสอน	กลุ่มสนับสนุน และลูกจ้างประจำ	โครงสร้างพื้นฐาน
2	นางมยุรี โรจนอังกูร	กลุ่มพยาบาลวิชาชีพ	กลุ่มการพยาบาล
3	นายรพี จันทรโสภา	กลุ่มสนับสนุน และลูกจ้างประจำ	งานนิติกร กลุ่มงานบริหารทั่วไป
4	นางเปรมจิตร์ แก้วมูล	กลุ่มพยาบาลวิชาชีพ	กลุ่มการพยาบาล
5	นางผุสดี ปิติพรณรงค์	กลุ่มเกษียณอายุราชการ	ข้าราชการบำนาญ
6	นายนพดล เพิ่มศรีพงศ์	กลุ่มสหวิชาชีพ	กลุ่มงานเทคนิคการแพทย์และ พยาธิวิทยาคลินิก
7	นายธนากุล หอมคำวะ	กลุ่มสนับสนุน และลูกจ้างประจำ	กลุ่มงานดิจิทัลเพื่อสุขภาพ
8	นางศิริลักษณ์ วรรณละเอียด	กลุ่มเกษียณอายุราชการ	ข้าราชการบำนาญ
9	นางสาวธนิษฐ์นันท์ บุญจันทร์	กลุ่มพยาบาลวิชาชีพ	กลุ่มการพยาบาล
10	นางสาวนันทนา วัชรเผ่า	กลุ่มพยาบาลวิชาชีพ	กลุ่มการพยาบาล
11	นางสาวนรารักษ์ อยู่เกิด	กลุ่มสหวิชาชีพ	กลุ่มงานเภสัชกรรม

เมื่อการเลือกตั้งได้ดำเนินการเสร็จเรียบร้อยแล้ว จึงเรียนเชิญประธานคณะกรรมการเลือกตั้งประกาศผลคะแนนเลือกตั้งกรรมการดำเนินการ ประจำปี 2568

มติที่ประชุม

3.8 พิจารณาเลือกตั้งผู้ตรวจสอบกิจการ ประจำปี 2568 และกำหนดค่าตอบแทน

ตามข้อบังคับสหกรณ์ออมทรัพย์โรงพยาบาลอุตรดิตถ์ จำกัด ข้อ 109 ตรวจสอบกิจการให้ที่ประชุมใหญ่เลือกตั้งสมาชิกหรือบุคคลภายนอก ผู้มีคุณสมบัติ ความรู้ความสามารถในด้านธุรกิจการเงินการบัญชี การเศรษฐกิจหรือ การสหกรณ์ เป็นผู้ตรวจสอบกิจการของสหกรณ์เป็นการประจำปีจำนวนหนึ่งคน และประกาศสหกรณ์ออมทรัพย์โรงพยาบาลอุตรดิตถ์ จำกัด ฉบับที่ 44/2567 เรื่อง รับสมัครผู้ตรวจสอบกิจการ สำหรับปีสิ้นสุดวันที่ 31 ตุลาคม 2568 ซึ่งได้เปิดรับสมัครตั้งแต่วันที่ 1 ตุลาคม ถึงวันที่ 11 ตุลาคม 2567 มีผู้ยื่นใบสมัครเป็นผู้ตรวจสอบกิจการ จำนวน 1 ราย คือ นางสาวกมลวรรณ ดีอุดม เจ้าพนักงานการเงิน และบัญชี กลุ่มงานบัญชี โรงพยาบาลอุตรดิตถ์ เสนอค่าธรรมเนียมการตรวจสอบเป็นจำนวนเงิน 36,000 บาท (สามหมื่นหกพันบาทถ้วน) และเสนอขอบเขตการปฏิบัติงานและวัตถุประสงค์ในการตรวจสอบ ดังนี้

1. ขอบเขตการตรวจสอบ

1. ตรวจสอบหลักฐานเอกสารการรับ - จ่ายเงินประจำเดือน
2. ตรวจสอบสมุดบัญชี และการบันทึกรายการบัญชีประจำเดือน
3. ตรวจสอบสมุดเงินฝากธนาคารและรายงานพิสูจน์ยอดเงินฝากธนาคาร
4. สอบถามเจ้าหน้าที่ผู้ปฏิบัติงาน
5. ตรวจสอบทะเบียนหุ้นของสมาชิก
6. ตรวจสอบสัญญาเงินกู้, หลักเกณฑ์การค้าประกัน และการรับชำระเงิน

2. วัตถุประสงค์ของการตรวจสอบ

1. เพื่อให้การดำเนินงานมีความถูกต้อง เป็นไปตามเป้าหมายและวัตถุประสงค์ของสหกรณ์โดยไม่ขัดต่อระเบียบข้อบังคับของสหกรณ์
 2. เพื่อความครบถ้วน ถูกต้อง ในการบันทึกรายการทางการเงิน และตรวจสอบความมีอยู่จริงหรือเกิดขึ้นจริงของสินทรัพย์ หนี้สิน รายได้ และค่าใช้จ่าย
 3. เพื่อพิสูจน์ความถูกต้อง และเชื่อถือได้ของหลักฐานและรายการที่ได้บันทึกบัญชีในสมุดบัญชี และพิสูจน์ความถูกต้องของการจัดทำบัญชี
 4. เพื่อป้องกันความผิดพลาด หรือความเสียหายที่อาจจะเกิดขึ้น
 5. เพื่อติดตามผลการปฏิบัติงานให้สอดคล้องกับแผนงานและประมาณการรายจ่ายที่กำหนดไว้
- ทั้งนี้ ผู้สมัครผู้ตรวจสอบกิจการ เป็นผู้มีความซื่อสัตย์และไม่มีลักษณะต้องห้าม เป็นไปตามระเบียบว่าด้วยนายทะเบียนสหกรณ์ฯ ว่าด้วยการตรวจสอบกิจการของสหกรณ์ พ.ศ.2559

จึงขอให้ที่ประชุมใหญ่ฯ พิจารณาให้ความเห็นชอบเลือกตั้งผู้ตรวจสอบกิจการ ประจำปี 2568 และกำหนดค่าตอบแทน

มติที่ประชุม

3.9 พิจารณาการคัดเลือกผู้สอบบัญชี ประจำปี 2568 และกำหนดอัตราค่าธรรมเนียมการสอบบัญชี

รายการ	บริษัท เอพีโอดีทีแอนด์คอนซัลแทนท์ จำกัด	บริษัท เอส .เอส. ออดิท จำกัด
1. ค่าธรรมเนียมการสอบบัญชี	75,000 บาท	95,000 บาท
2. ชื่อผู้เสนอและเลขทะเบียน	นายอัครพล ต้อยคง 12763	นายสุนทร กองรักษเวช 3824
3. ขอบเขตการตรวจ	ตรวจสอบงบการเงินตามมาตรฐาน การสอบบัญชีรับรองทั่วไป	ตรวจสอบงบการเงินตามมาตรฐาน การสอบบัญชีรับรองทั่วไป
4. วิธีการตรวจ	อย่างน้อย 4 ครั้ง / ปี	อย่างน้อย 3 - 4 ครั้ง / ปี
5. จำนวนผู้เข้าสอบบัญชีแต่ละครั้ง	4 - 5 คน / วัน	3 - 4 คน / วัน
6. ผลการสอบบัญชีสหกรณ์	19 สหกรณ์	-
7. จัดทำรายงานผลเสร็จสิ้นนับจากวันที่ สหกรณ์ส่งมอบงบการเงินแล้วเสร็จ ให้แก่ผู้สอบบัญชี	ไม่เกินจำนวนที่กรมตรวจบัญชีสหกรณ์ กำหนด	ไม่เกินจำนวนที่กรมตรวจบัญชี สหกรณ์กำหนด

จึงขอให้ที่ประชุมใหญ่ พิจารณาคัดเลือกผู้สอบบัญชีปี 2568 และกำหนดค่าธรรมเนียมการสอบบัญชี
มติที่ประชุม

3.10 พิจารณานุมัติโอนเงินรอจ่ายของสมาชิกขาดสมาชิกภาพสมทบเข้าทุนสำรอง

ด้วยในคราวประชุมคณะกรรมการดำเนินการ ชุดที่ 18 ครั้งที่ 12/2567 เมื่อวันที่ 22 ตุลาคม 2567 ได้พิจารณา กรณีสหกรณ์ออมทรัพย์โรงพยาบาลอุดรดิตถ์ จำกัด มีเงินรอจ่ายคืนสมาชิกที่ขาดสมาชิกภาพ จึงเห็นชอบแนวทางการแก้ไขโดยให้ปฏิบัติตามคำแนะนำของสหกรณ์จังหวัด ซึ่งสหกรณ์ฯ มีเงินรอจ่ายคืนของสมาชิกที่ขาดสมาชิกภาพจากสหกรณ์ฯ ซึ่งเงินจำนวนดังกล่าวแยกเป็น เงินค่าหุ้น เงินฝากค้างบัญชี ฯลฯ ที่คงไว้ในบัญชีเป็นระยะเวลา 10 ปี แต่หากรายการใดที่เกินระยะเวลา 10 ปี และไม่สามารถติดต่อกับสมาชิกได้ ให้สหกรณ์แจ้งรายการเงินรอจ่ายให้สมาชิกทราบในวันประชุมใหญ่สามัญประจำปี เมื่อพ้นระยะเวลาที่กำหนด สหกรณ์จะนำเงินรอจ่ายเข้าบัญชีทุนสำรองต่อไป

ดังนั้น ในปี 2567 เพื่อให้ถูกต้องและสอดคล้องกับกฎหมายและคำสั่งนายทะเบียนสหกรณ์ คณะกรรมการดำเนินการ จึงขออนุมัติโอนเงินรอจ่ายของสมาชิก ขาดสมาชิกภาพสมทบครบกำหนด 10 ปี ณ วันที่ 1 ธันวาคม 2567 จำนวน 4 ราย จำนวนเงินรวมทั้งสิ้น 11,388.65 บาท (หนึ่งหมื่นหนึ่งพันสามร้อยแปดสิบแปดบาทหกสิบห้าสตางค์) เข้าบัญชีทุนสำรอง ดังนี้

ลำดับ	ชื่อ - สกุล	จำนวนเงินคงเหลือ (บาท)	วันที่ครบกำหนด
1	นางกรนิภา นันเขียว	10,872.31	01/12/2567
2	นางสาวสุนิษา ชันสนิท	143.31	01/12/2567
3	นางสาวสินาภรณ์ ศรีชัยนาท	162.74	01/12/2567
4	นายภีระยศ เกิดมัน	210.29	01/12/2567
รวมทั้งสิ้น		11,388.65	

จึงเสนอที่ประชุมพิจารณา
มติที่ประชุม

เงินร่อยจ่ายของสมาชิกขาดสมาชิกภาพ รอคอบกำหนด 10 ปีขึ้นไป

ลำดับ	ชื่อ - สกุล	จำนวนเงินคงเหลือ (บาท)	วันที่ครบกำหนด
1	นายอเนก จันอิน	155.11	01/12/2569
2	นายเอกวัฒน์ สมะวรรณนะ	119.74	01/12/2569
3	นางสาวอรชума ไต่ใหญ่	214.39	01/12/2568
4	นางสาวปรีดา คำผิว	132.47	01/12/2568
5	นางสาวดวงพร คร้ามปั้น	199.92	01/12/2568
6	นายศักดิ์ณรงค์ ทองนาค	180.88	01/12/2568
รวมทั้งสิ้น		1,002.51	

3.11 พิจารณาแก้ไขข้อบังคับสหกรณ์ออมทรัพย์โรงพยาบาลอุตรดิตถ์ จำกัด

สหกรณ์ออมทรัพย์โรงพยาบาลอุตรดิตถ์ จำกัด ขอแก้ไขข้อบังคับสหกรณ์ออมทรัพย์โรงพยาบาลอุตรดิตถ์ จำกัด พ.ศ.2565 เพื่อแก้ไขเพิ่มเติมข้อบังคับ ให้ถูกต้องตามมาตรา 44 แห่งพระราชบัญญัติสหกรณ์ พ.ศ.2542 และที่แก้ไขเพิ่มเติม ดังนี้

ข้อความเดิม (1)	ข้อความที่ขอแก้ไขเพิ่มเติม (2)	เหตุผล (3)
<p>ข้อ 47 การจ่ายเงินจำนวนเงินของสมาชิกที่ขาดจากสมาชิกภาพ ในกรณีที่สมาชิกขาดจาก สมาชิกภาพ เพราะเหตุตามข้อ 42 (1) (2) (3) และ (5) สหกรณ์ จะจ่ายเงินค่าหุ้นที่สมาชิกมีอยู่ในสหกรณ์คืนให้ก่อน ค่าหุ้นของสมาชิกซึ่งออกเพราะเหตุอื่น พร้อมด้วย เงินปันผลและเงินเฉลี่ยคืนค้างจ่ายบรรดาที่สมาชิก นั้นมีอยู่ในสหกรณ์คืนให้แก่ผู้มีสิทธิได้รับ โดยเฉพาะ ค่าหุ้นนั้นผู้มีสิทธิได้รับจะเรียกให้สหกรณ์จ่ายเงินคืนทันทีโดยไม่มีเงินปันผลหรือเงินเฉลี่ยคืนสำหรับปี ที่ออกนั้น หรือจะเรียกให้จ่ายเงินหลังจากวันสิ้นปีทาง บัญชีที่ออก โดยได้รับเงินปันผลและเงินเฉลี่ยคืน สำหรับปีต่อออกนั้นด้วยในเมื่อที่ประชุมใหญ่มีมติให้ จัดสรรกำไรสุทธิประจำปีนั้นแล้วก็ได้สุดแต่จะเลือก ส่วนเงินรับฝากและดอกเบี้ยนั้นสหกรณ์จะจ่ายเงินให้ ตามระเบียบของสหกรณ์</p> <p>ถ้าในปีใดจำนวนค่าหุ้นที่ถอนคืนเนื่องจาก สมาชิกขาดจากสมาชิกภาพจะเกินร้อยละสิบแห่งทุน เรือนหุ้นของสหกรณ์ตามที่มีอยู่ในวันต้นปีนั้น คณะกรรมการดำเนินการมีอำนาจ ให้รอการจ่ายเงิน ค่าหุ้นของสมาชิกที่ขาดจากสมาชิกภาพรายต่อไปใน ปีนั้นไว้จนถึงปีทางบัญชีใหม่ แต่เฉพาะสมาชิกที่ขาด จากสมาชิกภาพเนื่องจากตนได้ออกจากงานประจำ ตามข้อ 34 (3) โดยไม่มีความผิดนั้น คณะกรรมการ ดำเนินการอาจผ่อนผันเป็นพิเศษ</p>	<p>ข้อ 47 การจ่ายเงินจำนวนเงินของสมาชิกที่ขาดจากสมาชิกภาพ ในกรณีที่สมาชิกขาดจาก สมาชิกภาพ เพราะเหตุตามข้อ 42 (1) (2) (3) และ (5) สหกรณ์ จะจ่ายเงินค่าหุ้นที่สมาชิกมีอยู่ในสหกรณ์คืนให้ก่อน ค่าหุ้นของสมาชิกซึ่งออกเพราะเหตุอื่น พร้อมด้วย เงินปันผลและเงินเฉลี่ยคืนค้างจ่ายบรรดาที่สมาชิก นั้นมีอยู่ในสหกรณ์คืนให้แก่ผู้มีสิทธิได้รับ โดยเฉพาะ ค่าหุ้นนั้นผู้มีสิทธิได้รับจะเรียกให้สหกรณ์จ่ายเงินคืนทันทีโดยไม่มีเงินปันผลหรือเงินเฉลี่ยคืนสำหรับปี ที่ออกนั้น หรือจะเรียกให้จ่ายเงินหลังจากวันสิ้นปีทาง บัญชีที่ออก โดยได้รับเงินปันผลและเงินเฉลี่ยคืน สำหรับปีต่อออกนั้นด้วยในเมื่อที่ประชุมใหญ่มีมติให้ จัดสรรกำไรสุทธิประจำปีนั้นแล้วก็ได้สุดแต่จะเลือก ส่วนเงินรับฝากและดอกเบี้ยนั้นสหกรณ์จะจ่ายเงินให้ ตามระเบียบของสหกรณ์</p> <p>ถ้าในปีใดจำนวนค่าหุ้นที่ถอนคืนเนื่องจาก สมาชิกขาดจากสมาชิกภาพจะเกินร้อยละสิบแห่งทุน เรือนหุ้นของสหกรณ์ตามที่มีอยู่ในวันต้นปีนั้น คณะกรรมการดำเนินการมีอำนาจ ให้รอการจ่ายเงิน ค่าหุ้นของสมาชิกที่ขาดจากสมาชิกภาพรายต่อไปใน ปีนั้นไว้จนถึงปีทางบัญชีใหม่ แต่เฉพาะสมาชิกที่ขาด จากสมาชิกภาพเนื่องจากตนได้ออกจากงานประจำ ตามข้อ 34 (3) โดยไม่มีความผิดนั้น คณะกรรมการ ดำเนินการอาจผ่อนผันเป็นพิเศษ</p>	<p>แก้ไขให้สอดคล้องตาม ระเบียบนายทะเบียน สหกรณ์ ว่าด้วย หลักเกณฑ์การจ่ายเงิน ค่าหุ้น กรณีสหกรณ์ที่ มีผลการดำเนินงาน ขาดทุนสะสมหรือ สหกรณ์ที่มีแนวโน้ม ขาดทุนสะสม พ.ศ. 2566</p>

ข้อความเดิม (1)	ข้อความที่ขอแก้ไขเพิ่มเติม (2)	เหตุผล (3)
<p>ในกรณีที่สมาชิกขาดจากสมาชิกภาพเพราะเหตุตามข้อ 42 (4) สหกรณ์จะจ่ายค่าหุ้น เงินรับฝาก เงินปันผลและเงินเฉลี่ยคืนกับดอกเบี้ยค้างจ่ายบรรดาที่สมาชิคนั้นมีอยู่ในสหกรณ์คืนให้ตามกฎหมายล้มละลาย</p> <p>ในกรณีที่สมาชิกขาดจากสมาชิกภาพเพราะเหตุตามข้อ 42 (6) และ (7) นั้น สหกรณ์จะจ่ายค่าหุ้น เงินปันผล และเงินเฉลี่ยคืนกับดอกเบี้ยค้างจ่ายบรรดาที่สมาชิคนั้นมีอยู่ในสหกรณ์คืนให้ภายในเวลาอันสมควร โดยไม่มีเงินปันผลหรือเงินเฉลี่ยคืนตั้งแต่ปีที่ยื่นออกจากสหกรณ์ หรือหากสมาชิกขอให้จ่ายค่าหุ้นภายหลังจากวันสิ้นปีทางบัญชี โดยขอรับเงินปันผลและเงินเฉลี่ยคืน ในปีนั้นภายหลังจากที่ประชุมใหญ่ได้พิจารณาจัดสรรกำไรสุทธิประจำปีก็ได้ ส่วนเงินรับฝากและดอกเบี้ยนั้นสหกรณ์จะจ่ายให้ตามระเบียบของสหกรณ์</p> <p>ในกรณีที่สหกรณ์ขาดทุนสะสมหรือมีแนวโน้มขาดทุนสะสม ให้ชะลอการจ่ายคืนค่าหุ้นแก่สมาชิกที่พ้นจากสมาชิกภาพในระหว่างปีจนกว่าจะปิดบัญชีประจำปี และให้คำนวณเงิน ค่าหุ้นจ่ายคืนต่อหุ้นที่จะจ่ายคืนแก่สมาชิกโดย นำทุนเรือนหุ้นทั้งหมดหักด้วยขาดทุนสะสมคงเหลือและหนี้สินทั้งสิ้นแล้วนำมาเฉลี่ยโดยใช้จำนวนหุ้นทั้งสิ้นเป็นฐานในการคำนวณ</p> <p>เมื่อสหกรณ์มีการคำนวณมูลค่าเงินค่าหุ้นจ่ายคืนต่อหุ้นแล้ว ในปีต่อ ๆ ไป สหกรณ์ต้องคำนวณมูลค่าเงินค่าหุ้นจ่ายคืนต่อหุ้นให้เป็นปัจจุบันทุกปี และมูลค่าดังกล่าวจะต้องไม่สูงกว่ามูลค่าต่อหุ้นที่กำหนดไว้ในข้อ 5 จนกว่าสหกรณ์ไม่มียอดขาดทุนสะสม</p>	<p>ในกรณีที่สมาชิกขาดจากสมาชิกภาพเพราะเหตุตามข้อ 42 (4) สหกรณ์จะจ่ายค่าหุ้น เงินรับฝาก เงินปันผลและเงินเฉลี่ยคืนกับดอกเบี้ยค้างจ่ายบรรดาที่สมาชิคนั้นมีอยู่ในสหกรณ์คืนให้ตามกฎหมายล้มละลาย</p> <p>ในกรณีที่สมาชิกขาดจากสมาชิกภาพเพราะเหตุตามข้อ 42 (6) และ (7) นั้น สหกรณ์จะจ่ายค่าหุ้น เงินปันผล และเงินเฉลี่ยคืนกับดอกเบี้ยค้างจ่ายบรรดาที่สมาชิคนั้นมีอยู่ในสหกรณ์คืนให้ภายในเวลาอันสมควร โดยไม่มีเงินปันผลหรือเงินเฉลี่ยคืนตั้งแต่ปีที่ยื่นออกจากสหกรณ์ หรือหากสมาชิกขอให้จ่ายค่าหุ้นภายหลังจากวันสิ้นปีทางบัญชี โดยขอรับเงินปันผลและเงินเฉลี่ยคืน ในปีนั้นภายหลังจากที่ประชุมใหญ่ได้พิจารณาจัดสรรกำไรสุทธิประจำปีก็ได้ ส่วนเงินรับฝากและดอกเบี้ยนั้นสหกรณ์จะจ่ายให้ตามระเบียบของสหกรณ์</p> <p>“ข้อ 47/1 หลักเกณฑ์การพิจารณาสหกรณ์ที่เข้าข่ายมีผลการดำเนินงานขาดทุนสะสมหรือสหกรณ์ที่มีแนวโน้มขาดทุนสะสมในการจ่ายคืนค่าหุ้นเมื่อสมาชิกขาดจากสมาชิกภาพ ดังนี้</p> <p>(1) สหกรณ์ที่มีผลการดำเนินงานขาดทุนสะสม หรือผลขาดทุนสุทธิประจำปีที่เกิดขึ้นกว่าทุนสำรองซึ่งจะแสดงตัวเลขไว้ในวงเล็บ โดยปรากฏรายการในงบการเงินปีล่าสุดที่ได้ตรวจสอบและแสดงความเห็นไว้แล้ว</p> <p>(2) สหกรณ์มีผลการดำเนินงานขาดทุนสุทธิติดต่อกันในรอบสองปีบัญชีย้อนหลัง และปรากฏรายการผลการดำเนินงานขาดทุนสุทธิ จนทำให้ทุนสำรองคงเหลือน้อยกว่าร้อยละสิบของทุนสำรองจากปีก่อน ในงบการเงินที่ได้ตรวจสอบและแสดงความเห็นไว้แล้ว</p> <p>(3) สหกรณ์ที่ปรากฏว่าในระหว่างปีมีความเสียหายจากการดำเนินงานเกี่ยวกับการเงิน การบัญชี หรือกิจการ หรือฐานะการเงิน หรืออื่นๆ เกินกว่าทุนสำรองของสหกรณ์</p> <p>ทั้งนี้ หากสหกรณ์เข้าหลักเกณฑ์ตาม (1) หรือ (2) หรือ (3) ให้ชะลอการจ่ายคืนค่าหุ้นในระหว่างปีบัญชีให้แก่สมาชิกที่ขาดจากสมาชิกภาพหรือผู้ที่มีสิทธิได้รับคืนค่าหุ้น โดยจะจ่ายได้หลังจากวันสิ้นปีทางบัญชีสหกรณ์ในปีที่สมาชิกขาดจากสมาชิกภาพ ซึ่งงบการเงินที่ได้รับการ ตรวจสอบและแสดงความเห็นและที่ประชุมใหญ่ของสหกรณ์ได้อนุมัติงบการเงินแล้ว</p>	<p>แก้ไขให้สอดคล้องตามระเบียบนายทะเบียนสหกรณ์ว่าด้วยหลักเกณฑ์การจ่ายคืนค่าหุ้นกรณีสหกรณ์ที่มีผลการดำเนินงานขาดทุนสะสมหรือสหกรณ์ที่มีแนวโน้มขาดทุนสะสม พ.ศ.2566</p>

ข้อความเดิม (1)	ข้อความที่ขอแก้ไขเพิ่มเติม (2)	เหตุผล (3)
	<p>ข้อ 47/2 การคำนวณมูลค่าต่อหุ้นกรณีสหกรณ์ที่มีผลการดำเนินงานขาดทุนสะสมหรือสหกรณ์ที่มีแนวโน้มขาดทุนสะสม ให้สหกรณ์คำนวณมูลค่าต่อหุ้นโดยนำสินทรัพย์ทั้งสิ้นหักหนี้สินทั้งสิ้น แล้วหารด้วยจำนวนหุ้นทั้งสิ้นที่ชำระเต็มมูลค่าแล้ว</p> <p>ให้สหกรณ์แสดงมูลค่าต่อหุ้นที่คำนวณได้ตามวรรคแรก ให้เป็นปัจจุบันทุกปี โดยเปิดเผยไว้ในหมายเหตุประกอบงบการเงินประจำปีนั้น ๆ โดยมูลค่าต่อหุ้นจะต้องไม่เกินกว่ามูลค่าที่กำหนดไว้เดิมตามข้อบังคับ</p> <p>ข้อ 47/3 การจ่ายคืนค่าหุ้นกรณีสหกรณ์ที่มีผลการดำเนินงานขาดทุนสะสมหรือสหกรณ์ที่มีแนวโน้มขาดทุนสะสม การจ่ายคืนค่าหุ้นในแต่ละปีบัญชีของสหกรณ์ที่มีผลการดำเนินงานขาดทุนสะสมหรือสหกรณ์ที่มีแนวโน้มขาดทุนสะสม ให้จ่ายคืนค่าหุ้นได้ไม่เกินร้อยละสิบของจำนวนหุ้นทั้งสิ้นที่ชำระเต็มมูลค่าแล้ว ณ วันสิ้นปีทางบัญชีของปีก่อน โดยให้ลำดับการจ่ายตามเหตุการณ์ขาดสมาชิกภาพ ดังนี้</p> <p>(1) ตาย</p> <p>(2) เป็นคนไร้ความสามารถ หรือเสมือนไร้ความสามารถ</p> <p>(3) เหตุอื่นตามที่กำหนดไว้ในข้อบังคับ</p> <p>กรณีสหกรณ์คำนวณมูลค่าต่อหุ้นแล้วพบว่ามูลค่าต่อหุ้นเป็นศูนย์ หรือติดลบ สมาชิกที่ขาดจากสมาชิกภาพในขณะนั้น จะได้รับคืนค่าหุ้นที่มีมูลค่าเท่ากับศูนย์ หรือไม่ได้รับเงินค่าหุ้นคืน</p> <p>กรณีสมาชิกขาดจากสมาชิกภาพตาม ข้อ 47/3 (1) (2) โดยเมื่อคำนวณมูลค่าต่อหุ้นตามข้อ 47/2 แล้ว มีมูลค่าต่อหุ้นลดลง หรือเป็นศูนย์ หรือติดลบ และทายาทหรือผู้รับโอนประโยชน์ยังไม่มีวาระประสงค์จะรับค่าหุ้นคืนในขณะนั้น สหกรณ์อาจโอนจำนวนหุ้นทั้งจำนวนให้แก่ทายาทหรือผู้รับโอนประโยชน์ซึ่งจะต้องเป็นสมาชิกหรือสมาชิกสมทบแล้วแต่กรณีตามข้อบังคับของสหกรณ์”</p>	<p>แก้ไขให้สอดคล้องตามระเบียบนายทะเบียนสหกรณ์ ว่าด้วยหลักเกณฑ์การจ่ายคืนค่าหุ้น กรณีสหกรณ์ที่มีผลการดำเนินงานขาดทุนสะสมหรือสหกรณ์ที่มีแนวโน้มขาดทุนสะสม พ.ศ. 2566</p>

ข้อความเดิม (1)	ข้อความที่ขอแก้ไขเพิ่มเติม (2)	เหตุผล (3)
<p>ข้อ 56 สิทธิและหน้าที่ในฐานะสมาชิกสมทบ สมาชิกสมทบมีสิทธิและหน้าที่เฉพาะในส่วนที่ไม่ขัดกับกฎหมายสหกรณ์</p> <p>(ก) สิทธิของสมาชิก มีดังนี้</p> <p>(1) รับเงินปันผลในอัตราเดียวกับสมาชิก</p> <p>(2) รับเงินเฉลี่ยคืนตามส่วนธุรกิจในอัตราเดียวกับสมาชิก</p> <p>(3) มีสิทธิฝากเงินกับสหกรณ์ได้ทั้งเงินฝากประเภทออมทรัพย์และประเภทประจำ ตามข้อบังคับและระเบียบของสหกรณ์ที่ได้รับความเห็นชอบจากนายทะเบียนสหกรณ์</p> <p>(4) มีสิทธิกู้เงินจากสหกรณ์ได้ตามข้อบังคับและระเบียบของสหกรณ์ แต่ทั้งนี้ต้องไม่เกินกว่าจำนวนเงินฝากรวมกับทุนเรือนหุ้นที่ตนเองมีอยู่ในสหกรณ์ ยกเว้น สมาชิกสมทบ ข้อ 52 (3) ก.</p>	<p>ข้อ 56 สิทธิและหน้าที่ในฐานะสมาชิกสมทบ สมาชิกสมทบมีสิทธิและหน้าที่เฉพาะในส่วนที่ไม่ขัดกับกฎหมายสหกรณ์</p> <p>(ก) สิทธิของสมาชิก มีดังนี้</p> <p>(1) รับเงินปันผลในอัตราเดียวกับสมาชิก</p> <p>(2) รับเงินเฉลี่ยคืนตามส่วนธุรกิจในอัตราเดียวกับสมาชิก</p> <p>(3) มีสิทธิฝากเงินกับสหกรณ์ได้ทั้งเงินฝากประเภทออมทรัพย์และประเภทประจำ ตามข้อบังคับและระเบียบของสหกรณ์ที่ได้รับความเห็นชอบจากนายทะเบียนสหกรณ์</p> <p>(4) มีสิทธิกู้เงินจากสหกรณ์ได้ตามข้อบังคับและระเบียบของสหกรณ์ แต่ทั้งนี้ต้องไม่เกินกว่าจำนวนเงินฝากรวมกับทุนเรือนหุ้นที่ตนเองมีอยู่ในสหกรณ์ ยกเว้น สมาชิกสมทบ ข้อ 52 (3) ก.</p> <p>“(5) มีสิทธิได้รับทุนสวัสดิการตามระเบียบที่สหกรณ์กำหนด ยกเว้น สมาชิกสมทบ ข้อ 52 (3) ก.”</p>	<p>เพื่อสหกรณ์ฯ ได้กำหนดระเบียบทุนสวัสดิการ และให้สมาชิกสมทบได้รับทุนสวัสดิการของสหกรณ์ ตามระเบียบของสหกรณ์ฯ</p>
<p>ข้อ 62 การจ่ายเงินจำนวนเงินของสมาชิกสมทบที่ขาดจากสมาชิกภาพ ในกรณีที่สมาชิกสมทบขาดจากสมาชิกภาพเพราะเหตุตามข้อ 59 (1) (2) (4) และ (5) สหกรณ์จะจ่ายเงินปันผลและเงินเฉลี่ยคืนค้างจ่ายบรรดาที่สมาชิกสมทบนั้นมีอยู่ในสหกรณ์ให้ก่อนค่าหุ้นของสมาชิกสมทบซึ่งออกเพราะเหตุอื่น พร้อมด้วยเงินปันผลและเงินเฉลี่ยคืนค้างจ่ายบรรดาที่สมาชิกสมทบนั้นมีอยู่ในสหกรณ์คืนให้แก่ผู้มี สิทธิได้รับ โดยเฉพาะค่าหุ้นนั้นผู้มีสิทธิได้รับจะเรียกให้สหกรณ์จ่ายเงินคืนโดยไม่มีเงินปันผลหรือเงินเฉลี่ยคืนสำหรับปีที่ยกออกนั้น หรือจะเรียกให้จ่ายเงินหลังจากวันสิ้นปีทางบัญชีที่ออกโดยได้รับเงินปันผลและเงินเฉลี่ยคืนสำหรับปีที่ยกออกนั้นด้วยในเมื่อที่ประชุมใหญ่มีมติให้จัดสรรกำไรสุทธิประจำปีนั้นแล้วก็ได้สุดแต่จะเลือก ส่วนเงินรับฝากและดอกเบี้ยนั้นสหกรณ์จะจ่ายเงินให้ ตามระเบียบของสหกรณ์</p> <p>ถ้าในปีใด จำนวนค่าหุ้นที่ถอนคืนเนื่องจากสมาชิกสมทบขาดจากสมาชิกภาพจะเกินร้อยละสิบแห่งทุนเรือนหุ้นของสหกรณ์ ตามที่มีอยู่ในวันต้นปีนั้น คณะกรรมการดำเนินการมีอำนาจให้รอการจ่ายเงินค่าหุ้นของสมาชิกที่ขาดจากสมาชิกภาพรายต่อไปในปีนั้น ไว้จนถึงปีทางบัญชีใหม่</p>	<p>ข้อ 62 การจ่ายเงินจำนวนเงินของสมาชิกสมทบที่ขาดจากสมาชิกภาพ ในกรณีที่สมาชิกสมทบขาดจากสมาชิกภาพเพราะเหตุตามข้อ 59 (1) (2) (4) และ (5) สหกรณ์จะจ่ายเงินปันผลและเงินเฉลี่ยคืนค้างจ่ายบรรดาที่สมาชิกสมทบนั้นมีอยู่ในสหกรณ์ให้ก่อนค่าหุ้นของสมาชิกสมทบซึ่งออกเพราะเหตุอื่น พร้อมด้วยเงินปันผลและเงินเฉลี่ยคืนค้างจ่ายบรรดาที่สมาชิกสมทบนั้นมีอยู่ในสหกรณ์คืนให้แก่ผู้มี สิทธิได้รับ โดยเฉพาะค่าหุ้นนั้นผู้มีสิทธิได้รับจะเรียกให้สหกรณ์จ่ายเงินคืนโดยไม่มีเงินปันผลหรือเงินเฉลี่ยคืนสำหรับปีที่ยกออกนั้น หรือจะเรียกให้จ่ายเงินหลังจากวันสิ้นปีทางบัญชีที่ออกโดยได้รับเงินปันผลและเงินเฉลี่ยคืนสำหรับปีที่ยกออกนั้นด้วยในเมื่อที่ประชุมใหญ่มีมติให้จัดสรรกำไรสุทธิประจำปีนั้นแล้วก็ได้สุดแต่จะเลือก ส่วนเงินรับฝากและดอกเบี้ยนั้นสหกรณ์จะจ่ายเงินให้ ตามระเบียบของสหกรณ์</p> <p>ถ้าในปีใด จำนวนค่าหุ้นที่ถอนคืนเนื่องจากสมาชิกสมทบขาดจากสมาชิกภาพจะเกินร้อยละสิบแห่งทุนเรือนหุ้นของสหกรณ์ตามที่มีอยู่ในวันต้นปีนั้น คณะกรรมการดำเนินการมีอำนาจให้รอการจ่ายเงินค่าหุ้นของสมาชิกที่ขาดจากสมาชิกภาพรายต่อไปในปีนั้นไว้จนถึงปีทางบัญชีใหม่</p>	<p>แก้ไขให้สอดคล้องตามระเบียบนายทะเบียนสหกรณ์ ว่าด้วยหลักเกณฑ์การจ่ายเงินค่าหุ้น กรณีสหกรณ์ที่มีผลการดำเนินงานขาดทุนสะสมหรือสหกรณ์ที่มีแนวโน้มขาดทุนสะสม พ.ศ. 2566</p>

ข้อความเดิม (1)	ข้อความที่ขอแก้ไขเพิ่มเติม (2)	เหตุผล (3)
<p>ในกรณีที่สมาชิกสมทบขาดจากสมาชิกภาพ เพราะเหตุตามข้อ 59 (3) สหกรณ์จะจ่ายค่าหุ้น เงินรับฝาก เงินปันผลและเงินเฉลี่ยคืนกับ ดอกเบี้ยค้างจ่ายบรรดาที่สมาชิกสมทบนั้นมีอยู่ใน สหกรณ์คืนให้ตามกฎหมายล้มละลาย</p> <p>ในกรณีที่สมาชิกสมทบขาดจากสมาชิกภาพ เพราะเหตุตามข้อ 59 (6) และ (7) นั้น สหกรณ์ จะจ่ายค่าหุ้น เงินปันผลและเงินเฉลี่ยคืนกับ ดอกเบี้ยค้างจ่ายบรรดาที่สมาชิกสมทบนั้นมีอยู่ใน สหกรณ์คืนให้ภายในเวลาอันสมควรโดยไม่มีเงิน ปันผลหรือเงินเฉลี่ยคืนตั้งแต่ปีที่ออกจากสหกรณ์ หรือหากสมาชิกสมทบขอให้จ่ายค่าหุ้นภายหลัง วันสิ้นปีทางบัญชี โดยขอรับเงินปันผลและเงิน เฉลี่ยคืนในปีนั้นภายหลังที่ ที่ประชุมใหญ่ได้ พิจารณาจัดสรรกำไรสุทธิประจำปีก็ได้ ส่วนเงิน รับฝากและดอกเบี้ยนั้นสหกรณ์จะจ่ายให้ตาม ระเบียบของสหกรณ์</p> <p>ในกรณีที่สหกรณ์ขาดทุนสะสมหรือมีแนวโน้ม จะขาดทุนสะสม ให้ชะลอการจ่ายคืน ค่าหุ้นแก่ สมาชิกสมทบที่พ้นจากสมาชิกภาพในระหว่างปี จนกว่าจะปิดบัญชีประจำปี และให้คำนวณเงินค่า หุ้นจ่ายคืนต่อหุ้นที่จะจ่ายคืนแก่สมาชิกสมทบโดย นำทุนเรือนหุ้นทั้งหมดหักด้วยขาดทุนสะสม คงเหลือและหนี้สินทั้งสิ้นแล้ว นำมาเฉลี่ยโดยใช้ จำนวนหุ้นทั้งสิ้นเป็นฐานใน การคำนวณ</p> <p>เมื่อสหกรณ์มีการคำนวณมูลค่าเงินค่าหุ้นจ่าย คืนต่อหุ้นแล้ว ในปีต่อ ๆ ไป สหกรณ์ ต้องคำนวณ มูลค่าเงินค่าหุ้นจ่ายคืนต่อหุ้นให้เป็นปัจจุบันทุกปี และมูลค่าดังกล่าวจะต้องไม่สูง กว่ามูลค่าต่อหุ้นที่ กำหนดไว้ในข้อ 5 จนกว่าสหกรณ์ไม่มียอด ขาดทุนสะสม</p>	<p>ในกรณีที่สมาชิกสมทบขาดจากสมาชิกภาพ เพราะเหตุตามข้อ 59 (3) สหกรณ์จะจ่ายค่าหุ้น เงินรับฝาก เงินปันผลและเงินเฉลี่ยคืนกับดอกเบี้ย ค้างจ่ายบรรดาที่สมาชิกสมทบนั้นมีอยู่ในสหกรณ์ คืนให้ตามกฎหมายล้มละลาย</p> <p>ในกรณีที่สมาชิกสมทบขาดจากสมาชิกภาพ เพราะเหตุตามข้อ 59 (6) และ (7) นั้น สหกรณ์ จะจ่ายค่าหุ้น เงินปันผลและเงินเฉลี่ยคืนกับ ดอกเบี้ยค้างจ่ายบรรดาที่สมาชิกสมทบนั้นมีอยู่ใน สหกรณ์คืนให้ภายในเวลาอันสมควรโดยไม่มีเงิน ปันผลหรือเงินเฉลี่ยคืนตั้งแต่ปีที่ออกจากสหกรณ์ หรือหากสมาชิกสมทบขอให้จ่ายค่าหุ้นภายหลัง วันสิ้นปีทางบัญชี โดยขอรับเงินปันผลและเงิน เฉลี่ยคืนในปีนั้นภายหลังที่ ที่ประชุมใหญ่ได้ พิจารณาจัดสรรกำไรสุทธิประจำปีก็ได้ ส่วนเงิน รับฝากและดอกเบี้ยนั้นสหกรณ์จะจ่ายให้ตาม ระเบียบของสหกรณ์</p> <p>“ข้อ 62/1 หลักเกณฑ์การพิจารณาสหกรณ์ที่ เข้าข่ายมีผลการดำเนินงานขาดทุนสะสมหรือ สหกรณ์ที่มีแนวโน้มขาดทุนสะสมในการจ่ายคืน ค่าหุ้นเมื่อสมาชิกสมทบขาดจากสมาชิกภาพ ดังนี้</p> <p>(1) สหกรณ์ที่มีผลการดำเนินงานขาดทุนสะสม หรือผลขาดทุนสุทธิประจำปีที่เกิดขึ้นกว่าทุนสำรอง ซึ่งจะแสดงตัวเลขไว้ในวงเล็บ โดยปรากฏรายการ ในงบการเงินปีล่าสุดที่ได้ตรวจสอบและแสดง ความเห็นไว้แล้ว</p> <p>(2) สหกรณ์มีผลการดำเนินงานขาดทุนสุทธิ ติดต่อกันในรอบสองปีบัญชีย้อนหลัง และปรากฏ รายการผลการดำเนินงานขาดทุนสุทธิ จนทำให้ ทุนสำรองคงเหลือน้อยกว่าร้อยละสิบของทุน สำรองจากปีก่อน ในงบการเงินที่ได้ตรวจสอบ และแสดงความเห็นไว้แล้ว</p> <p>(3) สหกรณ์ที่ปรากฏว่าในระหว่างปีมีความ เสียหายจากการดำเนินงานเกี่ยวกับการเงิน การ บัญชี หรือกิจการ หรือฐานะการเงิน หรืออื่นๆ เกินกว่าทุนสำรองของสหกรณ์</p> <p>ทั้งนี้ หากสหกรณ์เข้าหลักเกณฑ์ตาม (1) หรือ (2) หรือ (3) ให้ชะลอการจ่ายคืนค่าหุ้น ในระหว่างปีบัญชีให้แก่สมาชิกสมทบที่ขาดจาก สมาชิกภาพหรือผู้ที่มีสิทธิได้รับคืนค่าหุ้น โดยจะ จ่ายได้หลังจากวันสิ้นปีทางบัญชีสหกรณ์ในปีที่ สมาชิกสมทบขาดจากสมาชิกภาพ ซึ่งงบการเงิน</p>	<p>แก้ไขให้สอดคล้องตาม ระเบียบนายทะเบียน สหกรณ์ ว่าด้วย หลักเกณฑ์การจ่ายคืน ค่าหุ้น กรณีสหกรณ์ที่ มีผลการดำเนินงาน ขาดทุนสะสมหรือ สหกรณ์ที่มีแนวโน้ม ขาดทุนสะสม พ.ศ. 2566</p>

ข้อความเดิม (1)	ข้อความที่ขอแก้ไขเพิ่มเติม (2)	เหตุผล (3)
	<p>ที่ได้รับการตรวจสอบและแสดงความเห็น และที่ประชุมใหญ่ของสหกรณ์ได้อนุมัติงบการเงินแล้ว</p> <p>ข้อ 62/2 การคำนวณมูลค่าต่อหุ้นกรณีสหกรณ์ที่มีผลการดำเนินงานขาดทุนสะสมหรือสหกรณ์ที่มีแนวโน้มขาดทุนสะสม ให้สหกรณ์คำนวณมูลค่าต่อหุ้นโดยนำสินทรัพย์ทั้งสิ้นหักหนี้สินทั้งสิ้น แล้วหารด้วยจำนวนหุ้นทั้งสิ้นที่ชำระเต็มมูลค่าแล้ว</p> <p>ให้สหกรณ์แสดงมูลค่าต่อหุ้นที่คำนวณได้ตามวรรคแรก ให้เป็นปัจจุบันทุกปี โดยเปิดเผยไว้ในหมายเหตุประกอบงบการเงินประจำปีนั้น ๆ โดยมูลค่าต่อหุ้นจะต้องไม่เกินกว่ามูลค่าที่กำหนดไว้เดิมตามข้อบังคับ</p> <p>ข้อ 62/3 การจ่ายคืนค่าหุ้นกรณีสหกรณ์ที่มีผลการดำเนินงานขาดทุนสะสมหรือสหกรณ์ที่มีแนวโน้มขาดทุนสะสม การจ่ายคืนค่าหุ้นในแต่ละปีบัญชีของสหกรณ์ที่มีผลการดำเนินงานขาดทุนสะสม หรือสหกรณ์ที่มีแนวโน้มขาดทุนสะสม ให้จ่ายคืนค่าหุ้นได้ไม่เกินร้อยละสิบของจำนวนหุ้นทั้งสิ้นที่ชำระเต็มมูลค่าแล้ว ณ วันสิ้นปีทางบัญชีของปีก่อน โดยให้ลำดับการจ่ายตามเหตุการณ์ขาดสมาชิกภาพ ดังนี้</p> <p>(1) ตาย</p> <p>(2) เป็นคนไร้ความสามารถ หรือเสมือนไร้ความสามารถ</p> <p>(3) เหตุอื่นตามที่กำหนดไว้ในข้อบังคับ</p> <p>กรณีสหกรณ์คำนวณมูลค่าต่อหุ้นแล้วพบว่า มูลค่าต่อหุ้นเป็นศูนย์ หรือติดลบ สมาชิกที่ขาดจากสมาชิกภาพในขณะนั้น จะได้รับคืนค่าหุ้นที่มีมูลค่าเท่ากับศูนย์ หรือไม่ได้รับเงินค่าหุ้นคืน</p> <p>กรณีสมาชิกสมทบขาดจากสมาชิกภาพตามข้อ 62/3 (1) (2) โดยเมื่อคำนวณมูลค่าต่อหุ้นตามข้อ 62/2 แล้ว มีมูลค่าต่อหุ้นลดลง หรือเป็นศูนย์ หรือติดลบ และทายาทหรือผู้รับโอนประโยชน์ยังไม่มีวาระจะรับค่าหุ้นคืนในขณะนั้น สหกรณ์อาจโอนจำนวนหุ้นทั้งจำนวนให้แก่ทายาทหรือผู้รับโอนประโยชน์ซึ่งจะต้องเป็นสมาชิกหรือสมาชิกสมทบแล้วแต่กรณีตามข้อบังคับของสหกรณ์”</p>	

ระเบียบวาระที่ 4

เรื่องอื่น ๆ

ระเบียบวาระที่ 4 เรื่องอื่น ๆ

4.1 ผลการสอบถามความพึงพอใจของผู้ใช้บริการสหกรณ์ออมทรัพย์โรงพยาบาลอุตรดิตถ์ จำกัด ประจำปี 2567

จากการสำรวจความพึงพอใจของสมาชิกสามัญและสมาชิกสมทบสหกรณ์ฯ ระหว่างวันที่ 1 - 19 กรกฎาคม 2567 เก็บข้อมูลจากสมาชิกสหกรณ์ฯ ผู้ตอบแบบสอบถาม จำนวน 1,121 คน คิดเป็นร้อยละ 86.86 จากกลุ่มเป้าหมายสมาชิกสหกรณ์ จำนวน 1,291 คน โดยมีความพึงพอใจของผู้ใช้บริการในภาพรวม คิดเป็นร้อยละ 85.60 แบ่งเป็น 4 ด้าน ดังนี้

ความพึงพอใจของผู้ใช้บริการ ประจำปี 2567

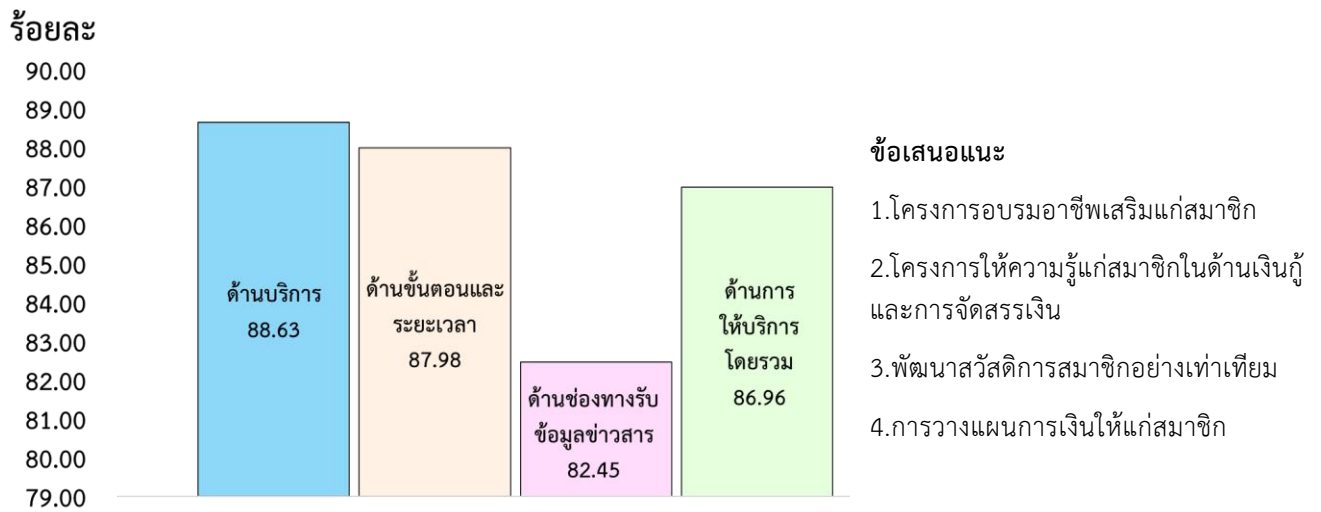

4.2 เรื่องหลักเกณฑ์ทุนสวัสดิการและการสงเคราะห์ตามสมควรแก่สมาชิกและครอบครัวต่าง ๆ ของสหกรณ์

- 4.2.1 ทุนสวัสดิการฯ เพื่อสงเคราะห์สมาชิกถึงแก่กรรม
สมาชิก เป็นสมาชิกตั้งแต่ 15 ปีขึ้นไป รับทุนสูงสุด 100,000 บาท
- 4.2.2 ทุนสวัสดิการฯ เพื่อเป็นขวัญถุงสมาชิกเกษียณอายุหรือลาออกจากราชการ
สมาชิก เป็นสมาชิกตั้งแต่ 15 ปีขึ้นไป รับทุนสูงสุด 10,000 บาท
- 4.2.3 ทุนสวัสดิการฯ เพื่อรับขวัญทายาทสมาชิก
สมาชิก เป็นสมาชิกตั้งแต่ 2 ปีขึ้นไป ทายาทไม่เกิน 2 คน รับทุนคนละ 1,000 บาท
- 4.2.4 ทุนสวัสดิการฯ เพื่อสมาชิกที่แต่งงานแล้วไม่มีบุตร
สมาชิก เป็นสมาชิกตั้งแต่ 10 ปีขึ้นไป อายุครบ 50 ปีบริบูรณ์
เป็นผู้ที่แต่งงานหรือจดทะเบียนสมรสตามกฎหมายแต่ยังไม่มีบุตร
รับทุนจำนวน 2,000 บาท
- 4.2.5 ทุนสวัสดิการฯ เพื่อสมาชิกผู้เป็นโสด
สมาชิก เป็นสมาชิกตั้งแต่ 10 ปีขึ้นไป เป็นโสดจนอายุครบ 50 ปีบริบูรณ์
รับทุนจำนวน 2,000 บาท
- 4.2.6 ทุนสวัสดิการฯ เพื่อสมาชิกเกษียณอายุหรือลาออกจากราชการ อายุ 65 ปีขึ้นไป
สมาชิก เป็นสมาชิกตั้งแต่ 10 ปีขึ้นไป ที่มีอายุครบ 65 ปีบริบูรณ์ขึ้นไป
ณ วันที่ 14 เมษายน รับทุนจำนวน 500 บาท

4.3 เรื่อง การเป็นสมาชิกสมาคมฯ สสท. สส.ชสอ. และกสทท.

4.3.1 สมาชิกและสมาชิกสมทบที่พ้นสภาพจากการเป็นสมาชิกสหกรณ์ออมทรัพย์โรงพยาบาลอุตรดิตถ์ จำกัด ต้องโอนย้ายจากสังกัด ศูนย์ประสานงานฯ สหกรณ์ออมทรัพย์โรงพยาบาลอุตรดิตถ์ จำกัด เป็นสังกัด สมาคมฯ สสท. สส.ชสอ. และกสทท. โดยตรง

4.3.2 ศูนย์ประสานงานฯ ไม่รับสมัครสมาชิกและสมาชิกสมทบ ที่ลาออกจากการปฏิบัติงาน ในโรงพยาบาลอุตรดิตถ์ และลาออกจากการเป็นสมาชิกสหกรณ์ออมทรัพย์โรงพยาบาลอุตรดิตถ์ จำกัด

4.4 เรื่องแนวทางการจ่ายเงินสงเคราะห์ครอบครัวสมาชิกสมาคมฯ ปณิกกิจสงเคราะห์

4.4.1 สมาคมฯ สสท. และกสทท. กำหนดแนวทางในการพิจารณาจ่ายเงินสงเคราะห์ครอบครัว สำหรับสมาชิก สสท. ดังนี้

1. สมาชิกที่สมัครตั้งแต่ปี 2554 – 2561 แล้วเสียชีวิต สมาคมฯ จะพิจารณาอนุมัติจ่ายเงิน สงเคราะห์ครอบครัวทุกราย โดยไม่ขอประวัติการรักษาเพิ่มเติม

2. สมาชิกที่สมัครตั้งแต่ปี 2562 เป็นต้นมา หากเสียชีวิตด้วยอุบัติเหตุ สสท. จะพิจารณาอนุมัติ จ่ายเงินสงเคราะห์ครอบครัวทุกราย หากเสียชีวิตด้วยโรคที่ระบุตามใบรับรองแพทย์ จะมีการขอประวัติ การรักษา ก่อนวันสมัครย้อนหลัง 12 เดือน โดยเฉพาะรายที่เสียชีวิตด้วยโรคมะเร็ง และโรคอื่น ๆ ตามที่ คณะกรรมการพิจารณาการจ่ายเงินสงเคราะห์ครอบครัวเห็นสมควร

4.4.2 สรุปแนวทางการรับสมัครสมาชิกของสมาคมฯ ปณิกกิจสงเคราะห์/ กสทท.

สมาคมฯ	สสท.	สส.ชสอ.
1. คุณสมบัติ	<p>ประเภทสามัญ เป็นสมาชิก สอ.รพ.อต.</p> <p>ประเภทสมทบ เป็นพนักงานราชการ พกส. และลูกจ้าง ในสังกัดกระทรวงสาธารณสุข</p> <p>ประเภทสมทบคู่สมรส และบุตร ที่ประกอบอาชีพทุกอาชีพ ยกเว้น อาชีพเกษตรกร และ ผู้ที่ไม่ประกอบอาชีพ</p>	<p>ประเภทสามัญ เป็นสมาชิกสหกรณ์ออมทรัพย์ รพ.อต.</p> <p>ประเภทสมทบคู่สมรส และบุตร</p>
2. เงื่อนไขการสมัครสมาชิก	<p>- มีสุขภาพแข็งแรง ไม่มีประวัติเป็นโรคเหล่านี้ 1.โรคมะเร็ง 2.โรคหัวใจ 3.โรคไต 4.โรคปอดเรื้อรัง 5.โรคเบาหวานขั้นรุนแรง 6.โรคเอดส์ 7. ภาวะไตวาย (ล้างไต) 8. โรคตับแข็ง 9. โรคเอสแอลอี 10.โรคอื่น ๆ ตามที่ คณะกรรมการเห็นว่าอันตราย จำนวน 20 โรค ตามประกาศ - มีสมาชิกภาพสมบูรณ์ นับตั้งแต่วันที่ 1 ของเดือนที่ครบ 2 ปี</p>	<p>- มีสุขภาพแข็งแรง ไม่มีประวัติเป็นโรคเหล่านี้ 1. โรคมะเร็ง 2. โรคหัวใจหรือหลอดเลือด 3. โรคไต 4. โรคเบาหวานขั้นรุนแรง 5. โรคเอดส์ 6. โรคเอสแอลอี 7. โรคตับแข็ง 8. โรคปอดเรื้อรัง 9. ภาวะไตวาย (ล้างไต) - มีสมาชิกภาพสมบูรณ์ นับตั้งแต่วันที่ 1 ของเดือนที่ครบ 60 วัน</p>
3. เงินสงเคราะห์ (บาท)	990,000	580,000
4. จำนวนสมาชิก (คน)	1,261	607

สรุปแนวทางการรับสมัครสมาชิกของสมาคมอาปนกิจสงเคราะห์/ กสท.

สมาคมฯ	กสท. (ล้านที่ 2)	กสท. (ล้านที่ 3)	กสท. (ล้านที่ 4)
1. คุณสมบัติ	<p>ประเภทสามัญ สสท. เป็นสมาชิก สอ.รพ.อต.</p> <p>ประเภทสมทบ สสท. เป็นพนักงานราชการ พกส. และลูกจ้างในสังกัดกระทรวงสาธารณสุข</p> <p>ประเภทสมทบคู่สมรส และบุตร สสท. ที่ประกอบอาชีพทุกอาชีพ ยกเว้น อาชีพเกษตรกร และผู้ที่ไม่ประกอบอาชีพ</p>	<p>ประเภทสามัญ สสท. เป็นสมาชิก สอ.รพ.อต.</p> <p>ประเภทสมทบ สสท. เป็นพนักงานราชการ พกส. และลูกจ้างในสังกัดกระทรวงสาธารณสุข</p> <p>ประเภทสมทบคู่สมรส และบุตร สสท. ที่ประกอบอาชีพทุกอาชีพ ยกเว้น อาชีพเกษตรกร และผู้ที่ไม่ประกอบอาชีพ</p>	<p>ประเภทสามัญ สสท. เป็นสมาชิก สอ.รพ.อต.</p> <p>ประเภทสมทบ สสท. เป็นพนักงานราชการ พกส. และลูกจ้างในสังกัดกระทรวงสาธารณสุข</p> <p>ประเภทสมทบคู่สมรส และบุตร สสท. ที่ประกอบอาชีพทุกอาชีพ ยกเว้น อาชีพเกษตรกร และผู้ที่ไม่ประกอบอาชีพ</p>
2. เงื่อนไขการสมัครสมาชิก	<p>- มีสุขภาพแข็งแรง ไม่มีประวัติเป็นโรคเหล่านี้</p> <p>1.โรคมะเร็ง 2.โรคหัวใจ 3.โรควัณโรค 4.โรคปอดเรื้อรัง 5.โรคเบาหวานขั้นรุนแรง 6. โรคเอดส์ 7. ภาวะไตวาย (ล้างไต) 8. โรคตับแข็ง 9. โรคเอสแอลอี 10.โรคอื่น ๆ ตามที่คณะกรรมการเห็นว่าอันตราย จำนวน 20 โรค ตามประกาศ</p> <p>- มีสมาชิกภาพสมบูรณ์ นับตั้งแต่วันที่ 1 ของเดือนที่ครบ 3 ปี</p>	<p>- มีสุขภาพแข็งแรง ไม่มีประวัติเป็นโรคเหล่านี้</p> <p>1.โรคมะเร็ง 2.โรคหัวใจ 3.โรควัณโรค 4.โรคปอดเรื้อรัง 5.โรคเบาหวานขั้นรุนแรง 6. โรคเอดส์ 7. ภาวะไตวาย (ล้างไต) 8. โรคตับแข็ง 9. โรคเอสแอลอี 10.โรคอื่น ๆ ตามที่คณะกรรมการเห็นว่าอันตราย จำนวน 20 โรค ตามประกาศ</p> <p>- มีสมาชิกภาพสมบูรณ์ นับตั้งแต่วันที่ 1 ของเดือนที่ครบ 3 ปี</p>	<p>- มีสุขภาพแข็งแรง ไม่มีประวัติเป็นโรคเหล่านี้</p> <p>1.โรคมะเร็ง 2.โรคหัวใจ 3.โรควัณโรค 4.โรคปอดเรื้อรัง 5.โรคเบาหวานขั้นรุนแรง 6. โรคเอดส์ 7. ภาวะไตวาย (ล้างไต) 8. โรคตับแข็ง 9. โรคเอสแอลอี 10.โรคอื่น ๆ ตามที่คณะกรรมการเห็นว่าอันตราย จำนวน 20 โรค ตามประกาศ</p> <p>- มีสมาชิกภาพสมบูรณ์ นับตั้งแต่วันที่ 1 ของเดือนที่ครบ 3 ปี</p>
3. เงินสงเคราะห์ (บาท)	1,000,000	1,000,000	1,000,000
4. จำนวนสมาชิก (คน)	579	56	45

ระเบียบวาระที่ 5

เรื่อง รับรองรายงานการประชุมใหญ่สามัญ
ประจำปี 2567

ระเบียบวาระที่ 5 รับรองรายงานการประชุมใหญ่สามัญ ประจำปี 2567

ประธาน ขอให้ที่ประชุมรับรองการประชุมใหญ่สามัญประจำปี 2567 ตั้งแต่วาระที่ 1 จนถึงวาระที่ 5

มติที่ประชุม

ปิดประชุมเวลา น.

ประมวลภาพกิจกรรม ปี 2567



ทำบุญสำนักงานสหกรณ์ฯ วันที่ 5 พฤศจิกายน 2567



โครงการมูทิตาจิตสมาชิกเกษียณอายุราชการ ประจำปี 2567
วันที่ 20 กันยายน 2567



กิจกรรมถวายเทียนจำนำพรรษา วันอาสาฬหบูชา วันที่ 19 กรกฎาคม 2567



กิจกรรมขบวนการน้อมสหกรณ์ร่วมใจให้โลหิต วันที่ 18 กรกฎาคม 2567



โครงการสร้างความรู้ เสริมทักษะ เพิ่มรายได้ ให้ความสุข ประจำปี 2567
วันที่ 17 พฤษภาคม 2567



ศึกษาดูงาน ณ สหกรณ์ออมทรัพย์มหาวิทยาลัยมหิดล จำกัด
วันที่ 1 มีนาคม 2567



มอบทุนสวัสดิการฯ เพื่อสงเคราะห์สมาชิกถึงแก่กรรม



โครงการปณิธานเทศบาลใหม่ โรงพยาบาลอุตรดิตถ์
วันที่ 1 พฤษภาคม 2567

ช่องทางการติดต่อ
สหกรณ์ออมทรัพย์โรงพยาบาลอุตรดิตถ์ จำกัด
โทร.055-444358 เบอร์ภายใน2007-2008
โทรสาร 055-444358 มือถือ 089-6441921
เว็บไซต์ WWW.UTTSAVING.COM



LINE OPENCHAT
สมาชิกสอ.สว.อต.



Download on the
App Store



GET IT ON
Google Play

ดาวน์โหลดแอปพลิเคชัน
UHS CO-OP.